

JAプレス やっしろ

JAプレス

2026 June

6
Vol.367

耕そう、大地と地域の未来。



P2 愛ポテトきたしんち出荷開始、母の日ギフト

P3 ソラマメ査定会、い業部・特産物部会総会

P4 金剛ランドリーオープン、
共済普及推進大会

P6~14 営農情報



JAやっしろのイベントや
お得な情報をお届けします。

LINE
公式アカウント



JA_YATSUSHIRO

Instagramフォロー
お願いします。

「愛ポテトきたしんち」出荷スタート 北新地馬鈴薯部会



熊本県内最大のバレイショの栽培面積を誇る鏡町北新地地区では5月4日、ブランドバレイショ「愛ポテトきたしんち」の出荷が始まりました。

北新地馬鈴薯部会では今年度産のバレイショを37戸の生産者70.71ヘクタール作付けしています。品種は「メイクイン」で総出荷量1,900トンが計画され、関東や関西、九州の市場を中心に6月中旬まで出荷されます。

濱英明部会長は「昨年はお始めの出荷量が少なかった。今年は味も形も良く、順調に出荷が行われている。今年もおいしいバレイショができたので多くの人に食べてもらいたい」と話されました。



愛ポテトきたしんちの選果



愛ポテトきたしんちを収穫する濱部会長

「母の日ギフト」日頃感謝を花に込めて贈る

5月8日、JAやっしろ花部会は、5月10日の母の日に合わせ、感謝の気持ちを花で伝える「母の日ギフト」を出荷しました。行政関係やJA職員などから事前注文を受け、ポットカーネーションやプリザーブドフラワー、フラワーアレンジメント約420点を生産者と職員が花卉集荷所から各事業所へ配達しました。

購入した方は、「年に一度、母に感謝を伝えるためにカーネーションを毎年贈り、喜んでもらっています」と笑顔で話されました。



購入者にカーネーションを手渡す吉村聖子さん(左)



注文があった「母の日ギフト」

第25回い業部総会開催



友枝和也部会長挨拶

5月15日、JAやつしろい業部は、JA本所で「第25回い業部総会」を開催しました。

い業部の友枝和也部会長は「昨年の豪雨では行政の皆様等のお力添えにより、なんとか危機を乗り越えました。い草、畳表を守り、繋いでいくためにJA、行政、生産者一丸となって、儲かる農業を行っていきましょう」と話されました。

令和7年度は、い製品販売枚数27万8,807枚、い原草販売数量22万7,966kgで、令和8年度はい製品26万3,500枚、い原草21万3,000kgを計画しています。

総会では、令和7年度事業報告・収支決算、令和8年度活動計画・収支予算案、役員改選案が提出され、すべて承認されました。

新役員紹介

部会長	吉住	忍
副部会長	江嶋	久
	陳野	吉修
会計	吉村	優治
監事	岩井	宏憲
	小林	誠一

(敬称略)

「氷川町い業部」として 新たなスタート!

4月10日、竜北営農購買センターで、氷川町い業部総会を行いました。今回の総会で、宮原い業部と竜北町い業部が統合し、「氷川町い業部」として新たにスタートすることとなり、氷川町の行政区分の中で、部会活動やい業振興が図られる体制となります。

来賓に、藤本氷川町長、飯田氷川町議(い業振興議員連盟会長)を迎え、氷川町い業振興に向けた心強いお言葉を頂きました。

陳野吉修部長は、「世界に誇る日本の畳を、氷川町い業部が一丸となり、プライドを持って作っていきたい」と話されました。



氷川町い業部新役員の皆さんと藤本町長、飯田町議

そら豆部会 出荷査定会で基準確認

4月17日、そら豆部会は、総合青果物センターで出荷査定会を開き、そら豆の色や形など、出荷基準を確認しました。

同部会の生産者は、16戸で構成され、栽培面積は1ヘクタールで、5月中旬まで出荷されました。査定会では、莢の色・硬さ、実の状態、莢の状態・損傷の基準で秀品、優品、規格外の基準を生産者が現物を見ながら確認されました。

橋崎一正部会長は「出だしの出荷は少ないが、3玉以上実入りしたものが多く品質は良好。収穫は朝早くから収穫するので苦労はあるが、できるだけ多くの人に味わってほしい」と話されました。



そら豆現物を見て出荷基準確認

特産物部会総会



特産物部会 松永部会長挨拶

4月21日、特産物部会は、通常総会を行いました。

特産物部会では、山椒、柚子、干し椎茸、干し筍、干しゼンマイを栽培し、53名で構成されます。総会では柚子や山椒などの実績を報告されました。今年度は、柚子25,000kg、山椒1,500kgを計画しています。

松永純一部会長は「新植した山椒も今年から収穫でき、数量が増え始めることに期待している。すべての作物において、部会員のみなさまには、より一層収穫など努力してもらいたい」と挨拶されました。

金剛ランドリーオープン!

4月16日、JAやつしろは、金剛地区で、子会社の有限会社大和商事が運営する「金剛コインランドリー」の落成式を開きました。式には工事関係者やJA関係者など20人が出席されました。金剛コミュニティーセンター建設により既存施設が解体されたことから、近隣JA所有地へ移設しました。

山住昭二組合長(大和商事取締役社長)は「今後も、清潔で安心してご利用いただける環境づくりに努めて参ります。地域の皆さんにたくさんご利用いただきたい」と挨拶されました。



新設したコインランドリー



金剛コインランドリー落成式 山住組合長挨拶

共済普及推進大会

安心して暮らせる活動を

4月15日、JA共済部は、ホワイトパレスで令和8年度共済普及推進大会を開き、JA熊本共済連やJA役員など約50名が出席しました。

山住昭二組合長は「昨年8月の豪雨で、被害に遭った方々から、共済に加入していてよかったという声が多くあった。必要な共済に加入いただき、地域の方々が安心して暮らせる推進活動を行ってほしい」と激励しました。

最後に、北部ブロックの山内大作LAが「3Q活動による安心と安全の提供を基軸に、組合員・利用者へ寄り添った活動を展開し、目標達成を目指します。また、組合員と地域社会を支える活動を行います」と決意表明しました。

また、4月17日に熊本県立劇場演劇ホールで行われた「JA共済普及推進大会」において、JAやつしろより2名の共済担当職員が表彰を受けました。

優績スマイルサポーター
県1位
 村上美津子
LA総合優績者
 宮本 将一



表彰を受けた職員 宮本LA(左)村上職員(右)



決意表明をする山内大作LA

令和8年度 役職員大会開催!

5月12日、JAやつしろは令和8年度役職員大会を鏡文化センターで開催し、役職員413名が参加しました。

山住昭二組合長は「令和7年度は、共済目標の早期達成や農産物販売高5年連続更新など各部門において計画を達成できた。今年度も組合員・利用者のために自己改革を実践し、事業目標の達成に向け役職員一丸となって頑張りましょう」と激励しました。

大会では新入職員紹介、役職員の永年勤務表彰、令和8年度の部門毎の事業方針や重点項目の説明。コンプライアンス研修後、池田将臣さんが第11回未来塾修了レポート発表会で優秀賞受賞の、「これからはマネ活、終活。いや「空き活」(空き家を外国人技能実習生の住まいに活用)」を発表しました。最後に役職員を代表し、西部営農購買センター営農の山下雄希職員の指揮で令和8年度の事業目標達成を誓う「がんばろう三唱」を行い閉会しました。

特別功勞表彰 30年

嶽本 秀之	松田 圭吾
園田 健二	木村 勇一
西郡 てる	深田 邦裕
柿本 浩二	林 貴洋
村上 理砂	泉 ゆかり
坂田 百合子	上村 弥生
山田 弥代美	那須 丈子

功勞表彰 20年

古島 孝治	福嶋 和寿
福岡 盛一	野田 千春
杉村 忠由	沖田 誠悟



池田職員の未来塾発表



「がんばろう三唱」で一致団結

農機センターより 農繁期に伴う営業のお知らせ

日頃よりJA農機事業をご利用いただき誠にありがとうございます。
今年度も農繁期対応として下記期間の土曜日・日曜日については
担当者が当番対応にて営業をおこないますので、
ご利用頂きますようお願いいたします。

記

●農繁期対応(土曜日・日曜日)の期間及び営業時間

令和8年6月20日(土)～7月12日(日)

営業時間午前8時30分～午後5時00分

農機センター TEL 46-2111

大型整備センター TEL 52-5533

令和8事業年度「施設園芸セーフティネット構築事業」加入募集のご案内

省エネ化とセーフティネットで 燃料価格高騰に備えましょう

- ✓ 国と農業者で積立てを行い、燃料価格高騰時に補填金をお支払いします
(自身の積立金の2倍を限度に補填)
- ✓ 補填に使用されなかった皆様の積立金は、事業終了後に還付されます
(掛け捨てではありません)

申請

令和7年度より継続加入の方については、別途受付日程を通知しております。
尚、本年度新規加入を希望される方については、**令和8年6月19日(金)までに**管轄の営農購買センター及び本所営農部 営農企画・支援課までお問い合わせください。

加入要件

- 施設園芸農家**3戸以上**※又は農業従事者**5名以上**で構成する農業者団体等
※同一県内の3戸以上の農家
- **3年間**で燃料使用量を**15%以上削減**する計画(省エネルギー等推進計画)の作成

補填積立金

積立金
= 積立単価 × 年間燃料購入予定数量 × 1/2

(例)

A重油を年間10,000L購入予定の方が130%コースに申し込む場合
 $30.1 \times 10,000 \times 1/2 = 150,500$ 円

対象期間

10月から翌6月までの間から選択

対象燃料

施設園芸(野菜、果樹、花きの栽培)の加温に供する**A重油、灯油、LPガス、LNG** ※CO2発生装置用は除外

基準単価、積立コース

A重油 : 100.2円/L LPガス : 131.1円/kg
灯油 : 106.2円/L LNG : 80.5円/m³

積立コース	積立単価			
	A重油	灯油	LPガス	LNG
115%コース	15.0円/L	15.9円/L	19.7円/kg	12.1円/m ³
130%コース	30.1円/L	31.9円/L	39.3円/kg	24.2円/m ³
150%コース	50.1円/L	53.1円/L	65.6円/kg	40.3円/m ³
170%コース	70.1円/L	74.3円/L	91.8円/kg	56.4円/m ³

補填金 = 補填単価 × 1 × 当月燃料購入数量 × 70% × 2

補填単価は、積立コースにかかわらず、同額です

※1 補填単価 = 各月の指標価格 - 発動基準価格

※2 価格急騰時等には、100%に引き上げられます。

【お問合せ先】

JAやつしろ

- 北部営農購買センター 52-0300
- 西部営農購買センター 39-7227
- 営農部 営農企画・支援課 35-4081
- 竜北営農購買センター 43-8113
- 南部営農購買センター 30-9555



牡羊座
3/21~4/19

- ♥全体運♥ 思うように進まず、じれったい思いをするのは中旬まで。それ以降はスピードアップが可能! 新たな挑戦も◎
- ♥健康運♥ 軽いスポーツでリフレッシュ。散歩もお勧め
- ♥幸運を呼ぶ食べ物♥ キクラゲ

トマト 6月の管理

■ 土壌病害の基本対策

■ 栽培中

生育がおかしい株は茎葉や根を観察する。怪しい株は最後に触る。ハサミの消毒などを行う。

被害株は、根ごとほ場外に持ち出す。台木の検討が必要であれば、数種類の台木を被害場所に植えて観察する。

■ 栽培終了後

塩類集積が心配される場合は、水を掛け流すなどの対策が必要。

被害株は、根ごとほ場外に持ち出す。資材はよく洗い、土を落とす。

■ 土壌消毒後

土はできるだけ動かさない。抵抗性品種および台木を使用する。

■ 土壌伝染性病原菌の分布

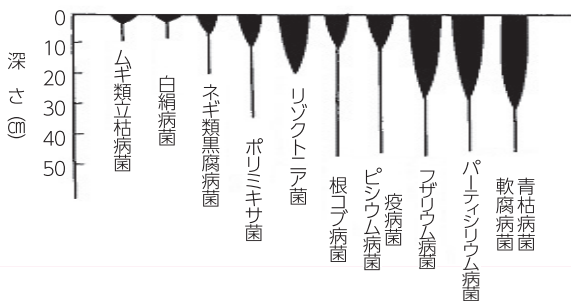

■ 野菜の土壌消毒法

■ 太陽熱消毒

熱による殺菌。残渣の腐熟を進めて薬剤防除の効果をも高める。

天候に左右される。熱が届かないところでは効果低い。

(参考) 太陽熱消毒の効果が明らかになっている病害虫

極めて効果が高い：白絹病
効果が高い：トマト褐色根腐病、トマトのネコブセンチュウ

効果あり：トマト青枯病、トマト萎凋病

■ 薬剤による消毒 (ダゾメット剤など)

太陽熱の効果が高くなる場所（深いところ、サイド付近）を防除。

消毒効果が天候に左右されにくい。正しい使い方（土壌水分、薬量等）でないと効果が上がらない。

■ 土壌還元消毒

圃場にエタノールや糖蜜、米ぬか等の有機物を投入して一時的に湛水し、土壌中の酸素を減らすことで土壌病害の原因となる線虫及び病原菌を酸欠状態にして死滅させる。

■ 太陽熱土壌消毒 手順

①栽培終了後被害残さは圃場外に持ち出し処分する。被害残渣(茎・根)が未分解であると病原菌が死滅しない

②有機物を投入する

粗大有機物(麦わら等)の場合は石灰窒素を併用する
防除効果
を高める
ためにダ
ゾメット剤
の併用も可能



*ダゾメット剤を使用する場合は必ずフィルム被覆下で行う。

③トラクターで混和した後、整形機・管理機等で小畝を立てる



④灌水用のチューブを設置し、古フィルム等で被覆する(土壌とフィルムの間への入水もあり)



牡牛座
4/20~5/20

♥全体運♥ 情報は取捨選択が大切。裏取りする慎重さが成功につながります。下旬は家族のことを優先して。連絡は小まめに
♥健康運♥ アレルギー症状は甘く見ないで。すぐにケアを
♥幸運を呼ぶ食べ物♥ キュウリ

- ⑤ 土壌が充分湿るまで灌水し、ハウスを密閉して処理を始める
(土壌が乾いたら再度灌水する)



- ⑥ 最低でも20日以上処理する

太陽熱土壌消毒 Q&A

有機物投入は必要か？

- 土作りのために必要さらに若干の地温の上昇効果有り
- 湛水できる場合は分解により土壌の還元状態が高まる

石灰窒素は太陽熱消毒にとって必須資材か？

- 未分解有機物の場合は、窒素飢餓を防ぐために必要
- 堆肥投入の場合は必ずしも必要ない
(シアナミド窒素が殺菌殺虫効果を示すが、窒素過剰が問題になる)

堆肥施用は処理前処理後のどちらがよいか？

- 病原菌の混入が心配ない場合(完熟堆肥)は処理後が良い。
(太陽熱処理によって表層部の微生物が少なくなっている可能性がある)

小畝は何故立てるのか？

- ハウス内の温度が土壌に伝わりやすくするため
(熱が伝わりやすい表層の面積が増加する)

土壌被覆は必ず必要か？

- 土壌熱の保温のために必要(特に夜間は急激に温度が下がる)

湛水しなくても良いのか？

- 熱伝導率を良くするため、殺菌効果を高めるために、湿潤状態を継続する必要。

太陽熱消毒を行う際の注意事項

- 土壌病害が顕著な部分や地温が上がりにくい場所は、薬剤を併用する。
- 消毒後は、できるだけ土を動かさない。
- 消毒後に湛水を行うと未消毒部分から菌の流入の可能性がある。

病原菌	処理温度 (°C)	有効処理期間
イチゴ萎黄病 (ナス半枯病、キュウリツル割れ病、トマト萎ちょう病ほか)	40 45 50 55	8~14日 6日 2日 12時間
イチゴ芽枯病 (ホウレンソウ株腐病ほか)	40 45 50	4日 6時間 30分間
トマト白絹病 (その他の作物の白絹病)	40 45 50	5日 12時間 15分間
ネグサレセンチュウ (ネコブセンチュウ)	35 40 45	5日 2時間 (12時間) — (1時間)

ハウスでの太陽熱土壌消毒が有効な病害虫の死滅温度と期間(湛水条件)(小玉、1981)



双子座
5/21~6/21

- ♥全体運♥ 停滞ムードを払拭したいならチャンスです。はっきり意思表示しましょう。次のステップが見えてきます
- ♥健康運♥ 急な発熱、やけどに注意。休息を忘れずに
- ♥幸運を呼ぶ食べ物♥ 青トウガラシ

いちご 6～7月の管理 「さあ次年度に向けた採苗開始! 土作りも忘れずに!」

令和7年度産いちごの出荷も無事に終了し、生産者の皆様におかれましては、大変お疲れ様でした。一方で、令和8年度産の作業もすでに始まっており、6月からは本格的な育苗がスタートしています。これから約3か月間の育苗期間に入りますが、まず重要なのは「病害を持ち込まないこと」と「苗を充実させること」です。いちご栽培では「苗半作」と言われるように、苗づくりがその後の収量や品質を大きく左右します。特に近年は異常気象の影響も大きく、これまで以上に苗質の確保が重要となっています。今後も計画的な管理を徹底し、健全な苗づくりに努めましょう。

■育苗管理



(良質苗確保対策)

- ①ランナーについては、太軸（竹串以上）の充実した苗を採苗する。
- ②採苗本数は、親株 1株当り10～15本程度
- ③子苗は、本葉 2枚以上展開してからランナーピンで抑える。
(子苗だとピンが抜けたり先枯れの原因となる)
- ④親株の地際から出た弱い脇芽は適宜取り除く。採苗終盤に全体的に過繁猛となった場合、適宜にハサミ等で葉を取り除き通風性を確保する。
- ⑤採苗中（切離し前）は、親株中心のかん水（極端な乾燥をしないように）、苗の採苗が確保できたら子苗中心のかん水。

苗作りの良し悪しは、かん水によるものが大きい。他人の灌水時間は当てにならない。

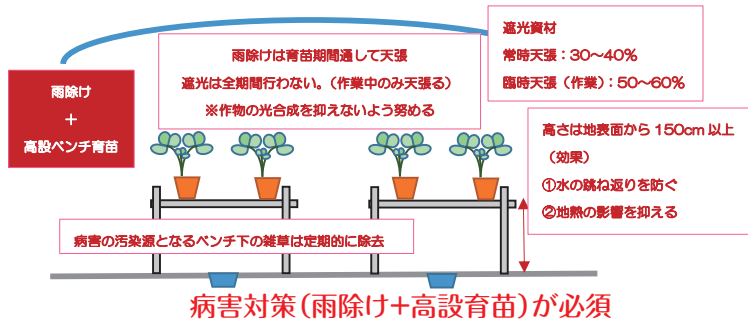

やめよう!! このような管理

- ①期間通して遮光
(作物にしっかり光を当てる、株元を乾かす)
- ②施設の整備不良・雑草を放置
(排水対策、汚染源の除去)
- ③かん水の過多
(夕方しっかり乾かす)
- ⑥作業遅れ
(通風を良くし、苗の充実を促す)



■育苗期の高温対策

① 換気

熱気はハウス上部に留まるため、間口部を広げ高い位置より抜くことが重要
循環扇やダクトにより強制排出等も有効

② 遮光・遮熱

ハウス内に入る太陽光を減らすことで、温度上昇を防ぐ
遮光(遮熱)資材には、遮光ネット、塗布剤等がある

③ 気化熱による冷却

水が水蒸気になるときに空気中の熱を吸収する性質を利用して冷却



		資材名	
遮光資材	ネット	ダイオネット涼かさ〜らくネット ワイドスクリーン ふあふあ など	
	塗布剤	ホワイトクール Q4 ホワイト など	
遮熱資材	ネット	メガクールネット など	
	塗布剤	レディヒート	

◆市販されている遮光・遮熱資材(例)

■本ぼの土作り ◆ 土層の深さ、硬さ、通気性等の改善対策の方法

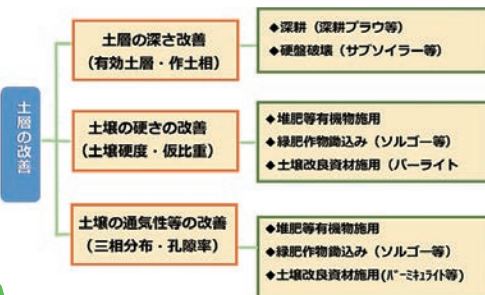

◆新たな取り組み
(左)気化熱による冷却 (右)循環扇+ダクトによる冷却



蟹座
6/22～7/22

♥全体運♥ 好調運。あちらこちらから引っ張りだこで忙しくなりそう。効率良く動くよう心がけて。大きな成果が期待できます
♥健康運♥ リラックスタイムを多めに。お風呂はぬるめで
♥幸運を呼ぶ食べ物♥ インゲン

重要

水稲栽培農家の皆さまへ(お願い)

近年、**いぐさ隣接田で使用された水稲用除草剤等のドリフト・流入により、いぐさの生育に悪影響を及ぼす事例が散見されています**

水稲用除草剤の中には、いぐさの生育に悪影響を与えるおそれのある除草剤(**SU剤等**)が存在します。

以下の事項に注意し、農薬危害の未然防止に努めましょう!



隣接田からの農薬流入により変色し廃棄となった いぐさ

【水稲用除草剤を使用する場合の注意点】

- 農薬ラベルの、「適用作物及び注意事項」を必ず確認し、圃場周辺の他作物への影響がないか注意して散布しましょう

〈農薬ラベル記載の一例〉

- **いぐさ、れんこん、せり、くわい**などの生育を阻害するおそれがあるので、これらの作物の生育期に隣接田で使用する場合には十分注意してください。
- いぐさの栽培予定水田では本剤を使用しないでください。

※薬害が発生した場合、賠償責任に問われる可能性もありますので、注意して下さい。

農薬ラベルの記載位置(例)

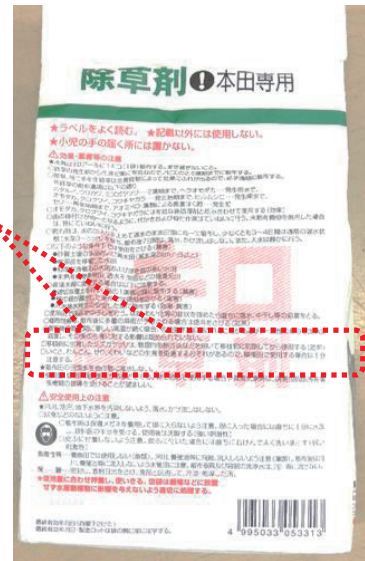

【畦畔用除草剤を使用する場合の注意点】

- 周辺の農作物に飛散しないように十分注意しましょう

【共通】

- 農薬の使用履歴(使用日、使用量、ほ場)を記録しましょう
- 圃場貸借は、前作物の農薬使用履歴を確認しましょう
- 日頃から隣接田の農家と情報交換を行いましょう

【問い合わせ先】

熊本県県南広域本部 農業普及・振興課またはJAやつしろ各営農購買センターまで



獅子座
7/23~8/22

♥全体運♥ 上昇運です。活動的なほど良いことが。新しくできた場所やイベントに出かけましょう。金運は好調で買い物大吉
♥健康運♥ スマートフォンやテレビの見過ぎに注意。目を大切に
♥幸運を呼ぶ食べ物♥ スズッキー

水稲 6月の管理

早期水稲は5月中に田植えが終了し、普通期・晩期水稲はこれから田植え・育苗期となります。

昨今の出穂期以降の高温により品質低下がみられます。また、病害虫発生が早い傾向にあるため、箱剤処理を徹底して下さい。



早期水稲

○水管理

間断灌水を励行し、根の活力維持に努めましょう。

※特に中干し後の根は通気を好み、また、登熟の向上は根の活力維持が重要です。

1株当たりの茎数が20本程度になったら、一週間程度の中干し（落水管理）により、無効分けつ・節間伸長の抑制、土壌中への酸素供給を行い、根の発達、機能改善を図りましょう。

○病害虫防除

「いもち病」・「紋枯病」・「コブノメイガ」など病害虫は早期確認により防除を行いましょう。



いもち病



紋枯病



コブノメイガ

普通期・晩期水稲

○圃場準備

圃場は早めに耕起を行い風乾させましょう。特に、前作がある場合は、収穫終了後は速やかに耕起を行い、有機物の分解を促進させてガスの発生を抑えることに努めて下さい。

○育苗期の管理

播種後3日～1週間以内は被覆資材（寒冷紗等）をかけて緑化し、その後は本葉1.0～1.5葉で被覆を外し、苗が徒長しないようにします。

※灌水は日中の気温が上がる前の午前9時～10時頃が最適です。

箱処理剤の使用に当たっては、適正使用量と使用時期を確認するとともに、田植え時に薬剤がこぼれないようにするため、箱苗は乾燥させないようにしましょう。

○適期植付け

品種特性に合った植付け時期を守り、高温による品質低下を防ぎましょう。

※ヒノヒカリの植付け適期：6月20日以降

○田植え後の水管理

移植後の稲体の消耗を防ぎ、植え傷みを軽減するために、活着するまでやや深水で管理し、活着後は浅水管理で茎数確保に努めましょう。

※活着後の落水管理や深水管理は茎数確保が難しくなります。

○除草剤散布時の再確認

使用量・使用時期・いぐさ等周辺作物への影響などの注意事項を再確認して下さい。



乙女座
8/23～9/22

♥全体運♥ 順調そうに見えて邪魔の入りやすいとき。タイミングの合わないときは無理をしないで仕切り直しを。学びにツキ
♥健康運♥ 準備体操は入念に。ストレッチで関節痛を予防
♥幸運を呼ぶ食べ物♥ ミヨウガ

い草 6月の管理 一番水を必要とする時期 ～適期収穫に努めましょう～

1) 水管理

温度が上昇し、い草の株が大きくなるにつれて、い草が吸い上げる水の量は急激に増加します。晴天日でのい草は、1日に15t（田面水で1.5cm）／10aの水を吸い上げると言われています。

浅水湛水を行い、土壌が乾燥しないように十分注意して下さい。

雨天が続くようであれば排水し、土壌中に空気を取り入れて根の活力を保つようにしましょう。

収穫に支障がない限り、落水は遅くしましょう。



2) 施肥

追肥量は無理のない量を検討して下さい。止肥は収穫30日前まで施しましょう。

※遅くまで追肥を行うと、茎が軟弱・充実不足、ムラ染め等の発生原因となります。

3) イグサシンムシガ防除

6月に入ると発生がより多くなります。食害茎の被害軽減の為、収穫20～25日前にも、再度、仕上げ防除を行いましょ。

※7月以降の晩刈り圃場（特に、ひのはるか）については必ずお願いします。

4) 刈り取り適期

茎が充実してくると、茎の中央からやや上部を手で握った場合、茎の一本一本を感じるようになります。また、茎の先端が丸みを帯びた感じになりますので、その時期が収穫適期となります。



5) 泥染め

刈り取り後は速やかに泥染めを行いましょ。

泥染め前の染土液の攪拌は十分に行いましょ。(1時間以上)

定期的に染土濃度をチェックしましょ。(濃度目安：ポーメ21度)

6) 乾燥

必ず点検や試運転を行い、油漏れが無いかどうか、確認・対策を行いましょ。

泥染め後は、水切り後、速やかに乾燥しましょ。(6時間を限度)



天秤座

9/23～10/23

♥全体運♥ 目標は大きく、そして小さな一歩から始めましょ。計画性がものをいいます。うまくいったプランを参考に

♥健康運♥ 体力アップのチャンス。しっかり食べて鍛えて

♥幸運を呼ぶ食べ物♥ レタス

2026年産 6月果樹管理（柑橘類）

今月は梅雨期となりますが、摘果・病虫害防除・肥培管理などの管理作業が忙しくなります。天候を見ながら計画的に管理作業を実施しましょう。また、気温上昇に伴い熱中症等の発生リスクも高まるので、こまめな水分補給、休憩を取るなど体調管理にも十分留意してください。

1. 新梢管理

新葉の緑化が遅れている場合は、生理落果を助長します。緑化促進を図るため、窒素系（尿素1,000倍希釈）及び苦土系（葉面マグ300～500倍）の葉面散布を適宜行ってください。また、自己摘芯していない新梢、徒長枝を芽カギ、強制摘芯することにより着果率向上、果実肥大促進につながります。

2. 着果管理（粗摘果）

着果量が多い樹については、小玉果を回避するため再度園地を確認し、内成り・裾成り果・極小果・奇形果・傷果を中心に摘果を行ってください。特に中晩柑類（不知火・晩白柚など）の高品質大玉果実生産のためには、早期摘果による着果量の制限が重要になりますので、各品種の作型、着果量、夏芽の発生状況に合わせて調整を行ってください。

表1 不知火の着果量目安(6月末時点・粗摘果後)
※樹容積(1㎡)当たり

作 型	着果量
加温ハウス不知火	18～20果/㎡
無加温・屋根掛け不知火	17～19果/㎡
露地不知火	16～18果/㎡



3. 施肥管理

今月は夏肥の施用時期となります。特に中晩柑類（不知火・晩白柚など）にとっては、果実肥大促進、樹勢維持のため大変重要な肥料です。各品種の施肥基準を参考にし、遅れないように施用してください。
また、施用量については、着果量及び樹勢により増減してください。

※施肥例（肥料名・10a当たり施用量例）；

不知火（ニュー熊本果樹3号 → 60kg/10a）※N・P・K及び苦土2%入り

晩白柚（八代果樹肥料953 → 100～120kg/10a）※N・P・K及びホウ素0.2%入り

その他雑柑（果樹スペシャル842 → 80～120kg/10a）※N・P・K及び苦土2%入り

4. 病虫害防除管理

※農薬使用に当たっては、農薬容器ラベルの確認、防除暦等を参考にし、適正防除に努めてください。

①黒点病（主な防除時期 5月下旬～7月）

6～7月の梅雨時期は年間の中で一番感染しやすい時期となります。積算降雨量が200～250ミリ、又は前回農薬散布から約30日後のいずれか早い方に合わせて予防的に農薬散布を行ってください。また、この病害は枯れ枝が伝染源になるので、適時除去してください。

②かいよう病（主な防除時期 5月下旬～7月）

上記と同じく、降雨が多くなるにつれて発生が多くなります。最初は枝葉に発生し、最終的に果実に発生すると著しく品質を低下させ、出荷ができなくなる場合もあるので、予防的に農薬散布（銅剤、抗生物質剤）を行ってください。

③カイガラムシ類（主な防除時期 5月下旬～7月上旬）

農薬防除では適期を逃すと効果が低下するので、各作型に応じて5月下旬から7月にかけて数回適期防除を行ってください。

④ミカンハダニ・ミカンサビダニ・チャノホコリダニ

ダニ類は、気温上昇、乾燥が続くと発生が多くなります。また、密度が高くなると防除が困難となり果実品質を著しく低下させるため、園内をよく観察し初期防除に努めてください。



蠍 座
10/24～11/22

♥全体運♥ 注目度が上がり周囲の支援を受けられます。やりたいことを明確に。困難に立ち向かう姿勢が幸運につながります
♥健康運♥ 下半身の冷えに気を付けて。トイレは我慢しないで ♥幸運を呼ぶ食べ物♥ トウモロコシ

生姜 6月～7月管理

○雑草防除

◆植付後の雑草発生前にゴーゴーサン乳剤又は細粒剤で予防防除。

※雨後等の畝が若干湿った状態で施用すると効果あり。

但し雨前の使用は避け、晴天の涼しい時間帯に限る。

乳剤：10a当200～400ml、散布量70～150L

細粒剤：10a当4～6kg



◆畦上に雑草が発生した場合、イネ科(スズメノカタビラは除く)

にはナブ乳剤。

イネ科以外は手取り除草。

10a当150～200ml、散布量100～150L



◆畦間に雑草が発生した場合は、バスタ液剤を施用。

雑草種・生育期に応じて薬量を検討。

10a当300～500ml、散布量100～150L

○害虫防除

分類	対象	品名	系統	使用時期	使用回数	倍率	散布量/10a	規格	5・6月	7月1週	7月2週	7月3週	7月4週
殺虫	ネキリムシ類	ガードベイトA	ピレスロイド	発芽期	4回以内	-	3kg	2kg	●(萌芽時期)				
	ネキリムシ類	フォース粒剤	ピレスロイド	発芽期	1回	-	6～9kg	3kg	●(萌芽時期)				
	アワノメイガ	オルトラン水和	有機リン	45日前	2回以内	1,000	100～300L	500g		●		●	
	ハスモンヨトウ	フェニックス顆粒水和	ジアミド	前日	2回以内	2,000～4,000	100～300L	250g	●				
	ハスモンヨトウ	コテツフロアブル	その他合成	前日	2回以内	2,000	100～300L	250ml			●		
	ハスモン・アワノメイガ	トルネードエースDF	その他合成	7日前	3回以内	2,000	100～300L	250g/500g					●

萌芽期（5月中旬から6月上旬）はネキリムシにガードベイトAが有効です。降雨が心配される場合はフォース粒剤を施用してください。二次分茎期（6月上旬以降）はハスモンヨトウの発生が多くなります。フェニックス顆粒水和剤やトルネードエースDF等を施用しローテーション防除に努めましょう。

○病害防除

分類	対象	品名	系統	使用時期	使用回数	倍率	散布量/10a	規格	5・6月	7月1週	7月2週	7月3週	7月4週
殺菌	腐敗(ナンブ)病	マスターピース	生物	//	-	1,000～2,000	100～300L	100g	●		○	○	
	腐敗(ナンブ)病	クプロシールドフロアブル	無機銅	-	-	1,000～1,500	100～300L	500ml		●			●
	紋枯病	バリダシン液剤	抗生物質	14日前	4回以内	800	100～300L	500ml		●		●	
	紋枯病	モンカットフロアブル40	アミド	3日前	5回以内	2,000	100～300L	500ml					●
土壌殺菌剤	根茎腐敗	ランマンフロアブル	その他合成	30日前	3回以内	500～1,000	約1,000～3,000L(1～3L/m)	500ml		●			●

梅雨入り以降は軟腐病の発生が多くなります。マスターピース水和剤等での予防防除に努めましょう。風の通り抜けが悪く湿度の高い圃場では紋枯病の発生が懸念されます。予防剤としてモンカットフロアブル40を施用してください。軟腐病・紋枯病が発生した場合はバリダシン液剤の施用が有効です。

※根茎腐敗病の防除に関しては最寄りの営農購買センターにお問い合わせください。

いくつか思いあたりましたか？

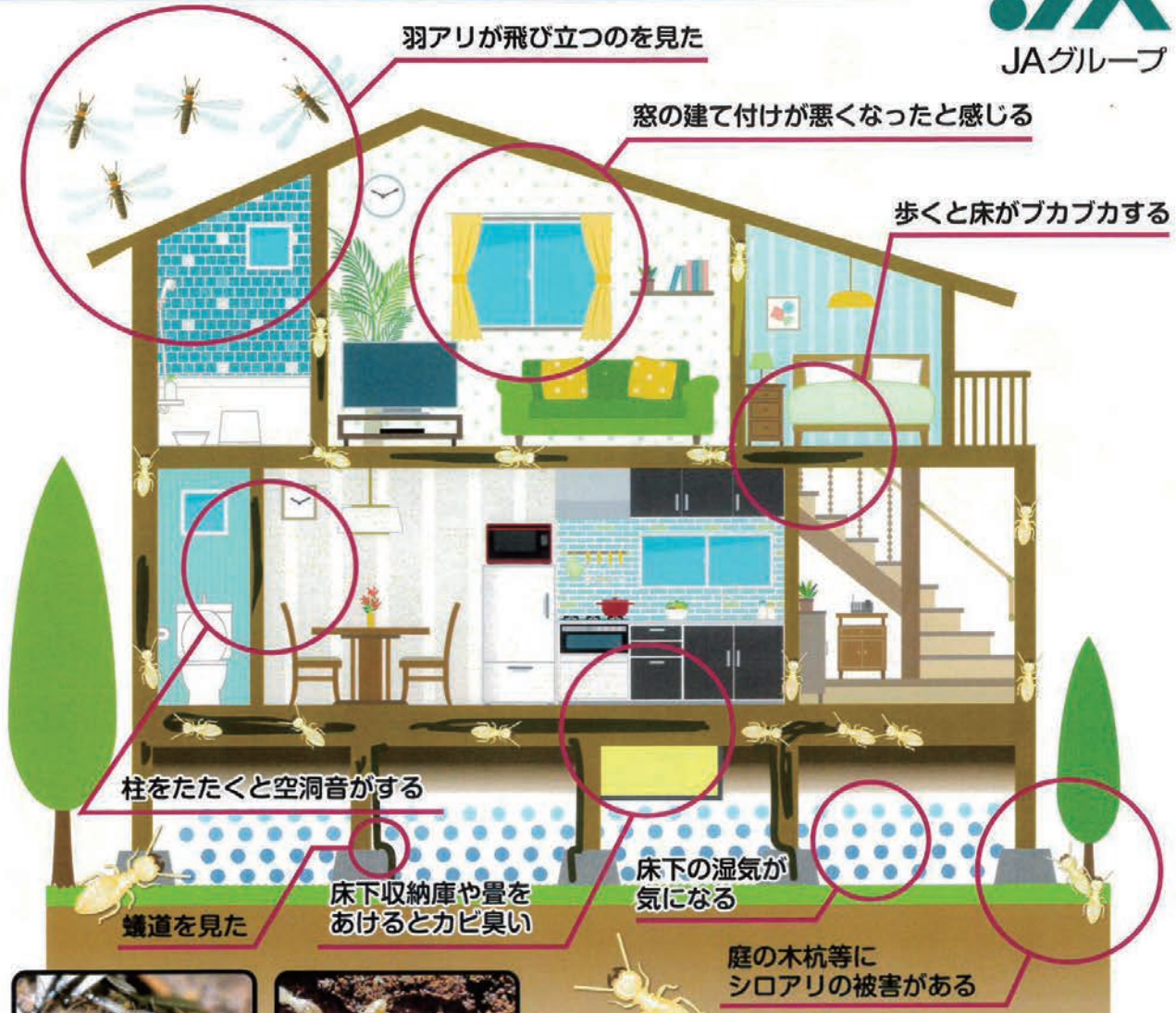

羽アリが飛び立つのを見た

窓の建て付けが悪くなったと感じる

歩くと床がブカブカする

柱をたたくと空洞音がする

蟻道を見た

床下収納庫や畳を
あけるとカビ臭い

床下の湿気が
気になる

庭の木杭等に
シロアリの被害がある



シロアリの羽アリ

春から初夏にかけてシロアリの一部が新しい巣を作るために羽アリとなって飛び立ちます。



シロアリ

土の中を移動し、床下から蟻道を作り建物に侵入して木材等を食害します。とても注意深く、土の中や木材の中で、一年中活動をしています。

うわ〜 3つも
あてはまるけど
我が家って
大丈夫かしら



まずは相談 床下無料調査実施中

無料で床下点検・点検結果の報告を行い、お客様にあった防除をお勧めします。その後、お客様から申し込みがあった場合に、有償にてJA取扱業者が防除を行います。

シロアリ防除はJAへ

床下の湿気対策のすすめ

床下換気扇

床下に空気の流れを作ります！

床下の強制換気で、外気との条件差を解消。結露防止・木材の乾燥に寄与します。



床下調湿材

床下環境の急激な変化を抑えます！

敷設することで、地面からの湿気を抑えます。結露防止・木材の乾燥に寄与します。



お申込み・お問い合わせはお近くのJA（農協）へ

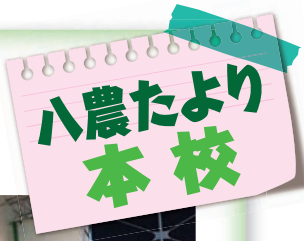

「意見発表会」

5月8日(金)に校内意見発表会を実施しました。意見発表会は、身近な問題や自らの将来の目標などについて抱負や意見を交換し、主体的に問題を解決する能力と態度を養うことを目的としています。発表会では、各クラスの代表生徒が自分の考えていることをまとめ一生懸命に発表しました。この予選会を経て代表生徒3名が6月に芦北高校で行われる県大会に出場します。



「農業鑑定競技会」

5月15日(金)に校内農業鑑定競技会を実施しました。農業鑑定競技会は、教科の学習や日頃の活動で身に付けた農業に関する知識・技術を活用し、鑑定・判定・診断・審査・計算等によってその実力を競い合うことにより、職業人として必要となる実践的な資質・能力を高めることを目的としています。本校では、各学科の専門性に応じた分野を解答し、学校代表を選考しています。日頃の学習成果が発揮できるよう生徒は真剣に考えながら取り組みました。県大会は7月に実施されます。代表に選ばれた生徒の活躍を期待しています。



歓迎遠足

4月28日(火)に新生と在校生の交流とお互いを理解する雰囲気づくりのために歓迎遠足を行いました。泉町の白岩戸公園までの道中では、早くも、学年を超えて会話が弾んでおり、1年生も泉分校の生徒として溶け込んでいました。

公園では、さまざまなレクリエーションやクラス目標の宣言を行いました。さわやかな風と緑あふれる自然の中で活動することで、より深い仲間づくりができました。



八農泉分校
イメージキャラクター
「どんぐりん」



学校農業クラブ活動～校内意見発表会～

4月30日(木)、農業クラブ活動の一環として、校内意見発表大会を行いました。今回は、1年生2名、2年生4名、3年生2名の8名が、自身の決意や夢を発表しました。それぞれの生徒が泉分校で何を学びたいのか、何を学んだのか、その学びを今後どう生かしていきたいのかを堂々と伝えてくれました。

なお、大会で上位になった生徒は学校代表として県大会へ出場します。応援よろしくお願いします。



射手座
11/23~12/21

- ♥全体運♥ 物事を丁寧にいきましょう。慌ててやり直すより速く進みます。下旬には成果が見えそうです。買い物は上旬が吉
- ♥健康運♥ スキンケアに力を入れて。爪のお手入れも◎
- ♥幸運を呼ぶ食べ物♥ モロヘイア

今月の主な行事予定

令和8年6月

22日(月) 行政書士による無料相談会
西部営農センター2階 小会議室

25日(木) 第31回総代会
八代市鏡文化センター

令和8年7月

2日(木) 年金相談会
西部総合支所

20日(月・祝) 海の日

27日(月) 行政書士による無料相談会
西部営農センター2階 小会議室

行政書士による無料相談会

令和8年6月22日(月)

西部営農センター2階 小会議室
八代市古閑浜町3602-2

※毎月第4月曜日に西部営農センターで開催します
午後1時半～午後4時

相談内容 遺産相続・遺言書作成・農地手続
行政書士 緒方 健一 (090-7922-1828)
野口 誠治、児玉 幸則、田添 史也

お知らせ 年金相談会

令和8年7月2日(木)

西部総合支所
八代市古閑浜町3609-1
午前10時～午前12時

事前の御予約を承っております
最寄の支所へお申し込みください

初めて手続きなさる方、現在受給中の年金に
疑問をお持ちの方、
どんなことでもお気軽にご相談ください。

第1回 理事会

日時：令和8年4月27日(月) 実施 会場：本所 大会議室

議題

※以下の通り審議されすべて可決されました。

「承認・決定事項」

- 第1号議案 年度末賞与の支給について
- 第2号議案 第31回通常総代会開催日時について
- 第3号議案 令和7年度剰余金処分量について
- 第4号議案 県条例検査回答書(第3回)について
- 第5号議案 固定資産減損会計グルーピングについて
- 第6号議案 区域全域等の役員推薦委員の承認について
- 第7号議案 令和8年度コンプライアンスプログラム・個人情報保護計画及び情報セキュリティ兼コンプライアンス体制図について
- 第8号議案 利益相反取引(貸出金)について

「報告事項他」

1. 専門委員会報告及び区域全域等の役員選考委員会報告について
2. 令和7年度3月末事業実績について
3. 令和7年度苦情・事務ミス等報告(下半期分)について
4. 令和7年度内部統制システムの運用状況について
5. 貸付金延滞期間別集計表(令和8年3月末)について
6. 貯金受入利率について
7. 移動店舗車(金融・購買)3月末実績について
8. JA役職員大会について
9. 自主検査の結果報告について
10. 組合員加入・脱退状況について
11. 行事予定について

(単位:千円)

貯金	¥106,539,175
貸出金	¥28,593,889
購買品供給高	¥11,170,719
販売品販売高(受託)	¥31,954,599
販売品販売高(買取)	¥313,938
販売品販売高(合計)	¥32,268,537

(単位:ポイント)

生命・建物共済新契約	3,432,790
年金共済新契約	54,715
自動車共済契約(新規・GUP)	1,630,465
短期共済契約	6,749,775
農業者賠償責任契約	8,033
共済実績合計	11,875,778
自己資本比率(令和6年度)	15.47%

※JA系統目標と国際統一基準(BIS規制)は8%以上

令和8年3月末実績

お知らせ

6月18日(木)19日(金)は
生産資材の現金特売日
肥料・農薬の現金特売を行います



毎週月曜日に肥料袋を回収

JAで購入された使用済みの肥料袋を各購買センターおよび東陽出張所に設置した回収場所です。毎週月曜日に、無料回収しています。

尚、予め簡単な洗浄をされてから、お持ち込みいただきますようお願い致します。

お問合せ、詳細については、各支所購買窓口へお尋ね下さい



山羊座
12/22~1/19

- ♥全体運♥ 運勢は不安定。何となく周りとかみ合わないことが多いので、連絡と確認を心がけて。ゆっくりと物事を進めると◎
- ♥健康運♥ 発酵食品や食物繊維を食べて胃腸を元気に
- ♥幸運を呼ぶ食べ物♥ ナス



花みずきたより



5月は紙を使った、カーネーション製作を行いました。紙粘土を入れた紙コップに花紙を丁寧に挿し込み一人一人違った色鮮やかな作品が完成しました。また、5月5日はこどもの日にちなんだ食事を皆さん楽しめました。

花みずきでは交流(歌や踊りの披露など)ボランティアを大募集中。いつでもお問い合わせ下さい😊
(TEL0965-62-1112)



パズル? 頭の体操 Q.

二重マスの文字をA~Eの順に並べてできる言葉は何でしょうか?

出題: ニコリ

ヨコのカギ

- 7月7日の行事といえば
- 花火や縁日が楽しめることも
- 土用の——の日にウナギを食べると夏バテしないといわれます
- 盛んに噴煙を上げるものもあります
- 契約書に押すもの
- 和室の床は板張りや——です
- これを踏むと、キュッと鳴く海岸もあります
- 消防——、少年探偵——
- 不足、レム——、——学習
- 「虎魚」とも書く、背びれに毒トゲのある魚
- 鶏の首周りの肉
- 旧国名のひとつ。現在の熊本県
- あとは——を天に任せて待つよ

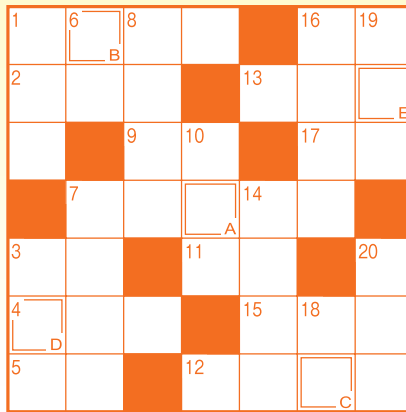

タテのカギ

- 目玉焼きにもオムレツにも使います
- 鳥を使う伝統漁法
- 梅雨が明けると——本番
- プラスの記号を使う計算
- コーヒーを入れるプロです
- タマネギを切るると出ること
- 島倉千代子のヒット曲「——いろいろ」
- 青空を横切る——雲
- ヒグラシ、ツクツクボウシといえば
- 正午までの12時間
- 首がながい動物

4月号の答え

A. ハ ナ フ ブ キ



- ※ペンネーム使用のご希望があれば、お書き添え下さい。
- ※原則、ご応募・ご投稿にさいして取得した個人情報・ご意見・ご投稿は、プレゼントの発送や広報誌の編集以外には使用いたしません。
- ※ペンネームのみでの応募など、必要事項の記載がない場合は、残念ながら無効となりますのでご注意ください。

4月号の当選者

あじさいの花 さん
エルばあ さん
みーちゃん さん
エイちゃん さん
ちいちゃん さん

以上、おめでとうございました

〒8660811
八代市西片町1525-1
JAやつしろ 総務部
「パズル?頭の体操」6係行

6月号のパズル?頭の体操

おなまえ・ペンネーム
郵便番号・おところ
電話番号

- 性別・年齢
・身近な話題
・アンケートにお答え下さい
1. 気になった記事・ご感想
2. 誌面で改善してほしい所
3. 今後取り上げて欲しい事
4. ご質問・ご意見など

6月号のプレゼント

☆ 今回のプレゼントは
「吉野梨」を3名様に!
なお、商品の受け渡しは、
緑のシンフォニー北部店で行います。

☆ 締切日 令和8年7月8日(水)到着分まで
☆ はがき以外のご応募は下記へ
FAX: 0965-35-4813
e-mail: info@ja-yatsushiro.or.jp

QRコード対応の携帯
電話は、こちらを読み
取り、メールでご応募
が出来ます。



●最近、お名前が明記してなかったり、ご連絡の住所・お電話番号を書きもらしているお便りを良く見かけます。ポストに投函する前、メールの送信ボタンをクリックする前に、もう一度ご確認をお願い致します。



お便り



●孫が、ランドセルを背負って見せに来てくれました。 「くまさん」さん

●今日は天気が良かったので畑に行って里イモを植えました。よくできればいいですが、秋が楽しみです。 「あじさいの花」さん

●小学校は藤棚給食で生徒も楽しく食べています。 「藤棚」さん

●メダカの赤ちゃん生まれました。今年は、2週間も早い! 「シュウボウ」さん

——他にも

「Yuji」さん、「エイちゃん」さん、
「みーちゃん」さん

など、たくさんのお葉書やメールをいただきました。

ありがとうございます。これからもパズルの回答やメッセージお待ちしております。



水瓶座
1/20~2/18

- ♥全体運♥ 余計なことは言わずにいた方が味方が増えてうまくいきそうです。特に年上の人には敬意を持って接しましょう
- ♥健康運♥ 積極的にスポーツやレジャーを楽しんで
- ♥幸運を呼ぶ食べ物♥ コーヤ



令和8年6月号 今月の表紙



北新地地区で「愛ポテトきたしんち」を栽培されている濱英明さん

濱 英明 50歳 本人
菜穂子 48歳 妻

農作物

馬鈴薯..... 550 a
 水稻..... 230 a
 もち米..... 270 a
 オクラ..... 5 a

・農業のやりがいは？

北新地のメークインは美味しい！と言ってもらえた時。

・今後の目標は？

全国的に作付けの減っているメークインを今後も継承して栽培していきたいです。



今月のうまかもん

提供：JA熊本経済連

豚肉となすのゆずポン酢炒め



材料(2人分)

豚小間肉..... 150g
 なす(乱切り)..... 2本
 ごま油..... 大さじ2
 A 〔ゆずポン酢..... 大さじ3
 砂糖..... 小さじ2
 しょうが(すりおろす)..... 大さじ1
 〔いりごま..... 適量
 小ねぎ(小口切り)..... 適量

作り方

- ① 熱したフライパンにごま油をしき、なすを加えて炒める。
- ② なすに焼き色が付いたら一旦なすを取り出し、豚肉を入れてさらに炒める。
- ③ 豚肉に火が通ったらなすを戻し入れ、Aを加えて炒め合わせる。
- ④ 皿に盛り付け、いりごま、小ねぎをちらす。



“旬!”の農産物

オクラ

旬: 6月~9月

「オクラ」は「キュウリ」「トマト」と並び、夏野菜の代表です。食物繊維やミネラル分が豊富で、栄養価も高く、整腸作用や便秘の予防、免疫力の強化、夏バテの予防に効果があるとされています。美味しい食べ方として、おひたし、天ぷら、ベーコン巻きなどがあり、酒のお

つまみやご飯のおかずにも最高です。「夏バテを予防に、オクラを食べて、元気に過ごしましょう!」

・ご購入は
 JAやつしろ 直売所「ドレミ館」
 TEL 0965- 32- 5154



JAやつしろ総合青果物センター
 TEL 0965-39-7271
 〒866-0891 熊本県 八代市 古閑浜町 3613
 お問い合わせ先
 JAやつしろ北部総合青果物センター
 TEL0965-52-7570
 〒869-4223 熊本県 八代市 鏡町 貝洲 56-1



魚座
 2/19~3/20

- 全体運♥ 欲を出すのはトラブルのもと。爽りを分け合う気持ちが幸運を引き寄せます。相手をいたわる気持ちを大切に
- 健康運♥ 料理中や作業中のけがに気を付けて
- 幸運を呼ぶ食べ物♥ カボチャ

発行/八代地域農業協同組合 TEL/0965-35-3333
〒866-0811 八代市西片町1525-1 FAX/0965-35-4813
ホームページ [https://www.ja-yatsushiro.or.jp]
メールアドレス [info@ja-yatsushiro.or.jp]



JAやつしろ旅倶楽部&ふれあいの旅



高速船で行く! 季節の文化をふれる

五島列島福江島 2日間

旅行実施日(2026年)
10月13日(火)~14日(水)
旅行代金(大人お一人様/2名1室利用)
79,800円 ミニボトル焼酎1本プレゼント付

※助成金適用後の旅行代金です。
※1名1室利用追加代金: お一人様3,300円



この商品は国の特定有人国境離島地域社会維持推進交付金により6,600円助成を受けております

- 申込締切日/令和8年9月11日(金) ※ただし、定員になり次第締め切らせていただきます。
- 募集人員/30名 ■最少催行人員/25名 ■添乗員/同行して旅程管理業務を行います。
- お申込金/9,800円(旅行代金に充当いたします) ■食事条件/朝1回・昼2回・夕1回
- 利用予定ホテル/ [五島] GOTO TSUBAKI HOTEL 又は同等クラス
- 利用フェリー運航会社/ 往路: 熊本フェリー・復路: 有明フェリー・現地: 九州商船
- 利用予定貸切バス/ 送迎: 中九州観光バス。現地: 五島自動車又は五島列島バス観光
- ※運行貸切バス業者名は、最終確定書にてご案内いたします。
- ※弊社「貸切バス事業者リスト」(当社ウェブサイト <http://ntour.jp/covenant/bus>) をご覧ください。

この旅行は国内旅行中のケガや事故などで、死亡・後遺症、携帯品や賠償責任、救護者費用等を補償する「うきつき(国内旅行総合保険)」に加入しています。詳しくは弊社社員へご照会ください。

＜特別な配慮を必要とする方のお申込みについて＞
お客様の状況によっては、当初の手に内容に含まれていない特別な配慮、措置が必要になる可能性があります。詳細は別途お渡しする「旅行取引条件説明書」の「お申込み条件」を確認の上、特別な配慮・措置が必要となる可能性がある方は、ご相談させていただきますので、必ずお申し出ください。

GOTO TSUBAKI HOTEL
五島の海「碧色~a i o r o~」で彩られた空間、シンプルでありながら快適なホテルです。

日次	行程	①入場観光	②下車観光	③車窓	▲お買物	食卓
1	JAやつしろ本所 5:30~6:00 五島のシンボルの教会 7:30 熊本港 8:00 島原港 8:00 長崎港 11:30 福江港 12:55 相良(昼食) 五島列島の夕飯	①堂崎天主堂	②キリシタン資料館	③鑑潮浴岩海岸	●鬼岳	五島会席の夕食
2	ホテル 8:00 車窓観光 水ノ浦教会 五島列島の教会 井持浦教会 大瀬崎断崖展望所 酒造見学(ミニボトルプレゼント付) 五島列島酒造 五島豚しゃぶしゃぶ鬼豚青御膳 ▲遺唐使ふるさと館(昼食)	④福江港 13:40	⑤長崎港 15:05	⑥多比良港 18:00	⑦長洲港 18:45	JAやつしろ本所 20:40~21:00

※都合により行程および時刻は変更になる場合がございます。※後日改めて、集合・解散地(および時刻)をお知らせいたします。

時間帯の説明 04:00~06:00 早朝 06:00~08:00 朝 08:00~12:00 午前 12:00~16:00 午後 16:00~18:00 夕刻 18:00~23:00 夜 23:00~04:00 深夜

旅行条件(要約) ※詳しい旅行条件を説明した書面をお渡ししますので、事前にご確認の上お申し込み下さい。

本旅行は(株)農協観光が企画・実施する旅行です。以下の条件に基づきます。

その他の旅行条件は、本条件によるほか、別途お渡しする取引条件説明書、契約書、確定書(最終旅行日程表)並びに当該募集企画旅行契約により、以下のとおりとなります。

- お申し込みの時に、必ず旅行条件書をお取り下さい。
- 当社指定の申込書に所定の事項を記入し、右記のお申込金を添えてお申し込みいただきます。
- お申込金は、「旅行代金」又は「取消料」の「予約料」の一部として取り扱います。
- 電話、郵便、FAXなどその他の通信手段による旅行契約の予約のお申し込みの場合は、当社が旅行契約の予約の承諾の旨通知した翌日から起算して30日以内、所定のお申込金と右記のお申込金を提出していただきます。この期間内にお客さまがお申込金とお申込金を提出されない場合は、当社はお申し込みがなかったものと取り扱います。
- 旅行契約に当社が契約の締結を承諾し、お申込金を受領したとき成立するものとします。

2. 旅行代金に含まれるもの
本企画旅行に必要とした旅行日程に明示した運輸機関の運賃・料金、宿泊費、食事代、旅行業務取扱料金及び消費税等が含まれています。

3. 旅行代金に含まれないもの
上記のほかは旅行代金に含まれません。その一例を挙げます。

- 1) 旅行業務取扱料金(旅行業務取扱料金、乗車券代金等)
- 2) クリーニング代、電報電話料、追加飲食費等の個人的諸費用及びそれに伴うタクシー料
- 3) お客さまのご希望により生ずる日程に含まれないその他の追加料金(見学料、食事代、写真代、交通費等)
- 4) ご希望者のみ参加されるオプションツアー(別料金)の小旅行の代金
- 5) 自宅から発着地までの交通費、宿泊費

4. 取消
お客さまは、お客さまのご都合で旅行を取り消しになる場合には、旅行代金に対しておとりつき下記の料率で取消料をご参加のお客さまからは1室毎の利用人数の要約に対する差額をそれぞれいただきます。

旅行契約の解除期日	取消料
旅行開始前112日以内	無料
旅行開始前111日以内	旅行代金の20%
旅行開始前110日以内	旅行代金の30%
旅行開始前109日以内	旅行代金の40%
旅行開始前108日以内	旅行代金の50%
旅行開始前107日以内	旅行代金の60%
旅行開始前106日以内	旅行代金の70%
旅行開始前105日以内	旅行代金の80%
旅行開始前104日以内	旅行代金の90%
旅行開始前103日以内	旅行代金の100%

■旅行企画・実施・お申し込み・お問い合わせ
観光庁長官登録旅行業第939号
株式会社農協観光
熊本エリアセンター ☎096(356)3131
〒860-0842 熊本市中央区南千反畑町2-3(JA熊本県会館1F)
総合旅行業務取扱管理者 中井 亘

旅行業公正取引協議会 会員
ポンド保証会員
Nisourグループは、旅行業の発展に貢献するために、様々なサービスを提供しています。

JA事業に関するお問い合わせは
JAやつしろ本所 企画総務課
☎0965(35)3333

【個人情報の利用目的及び第三者提供については】
当社のプライバシーポリシーへ <https://ntour.jp/covenant/privacy.html> をご確認ください

※総合旅行業務取扱管理者とは、お客様の旅行を取扱う営業所での取引の責任者です。この契約に関し、担当者からの説明にご不明な点がございましたらご連絡ください。

発行/令和8年6月1日
編集責任者/道永昌夫
印刷所/株式会社堀川印刷