

# JAプレス やっしろ

JAプレス

2026 April

4

Vol.365

耕そう、大地と地域の未来。



- P2 家の光文化賞受賞
- P3 保育園にトマト寄贈
- P4 八代中学校自由研究
- P5 南部感謝祭、  
マイプラン成果発表会
- P7~13 営農情報

JAやっしろのイベントや  
お得な情報をお届けします。

LINE  
公式アカウント



Instagramフォロー  
お願いします。

# JAやつしろ家の光『文化賞』受賞

2月26日、第76回全国家の光大会が福岡県で開かれ、JAやつしろが「家の光文化賞」を受賞しました。家の光文化賞は、教育文化活動の取り組みが創意工夫に富み、家の光事業がJAの事業・活動のなかで明確に位置付けられ、成果を上げているJAを顕彰し、他の範として広くその成果を波及させ、JA活動に寄与することを狙いとして表彰されるものです。

表彰式では、山住昭二組合長、喜多川容紫子女性部長、永田義博青壮年部長が代表で受け取りました。



表彰式でのステージ



表彰式に参加した山住組合長、喜多川女性部長、永田青壮年部長

## 旅立ちに彩りを フラワーアレンジ教室



3月5日、JAやつしろ花部会は、八代市立千丁中学校の卒業生72人を対象にフラワーアレンジメント教室を開きました。

花部会がトルコギキョウやスターチスなどの花を用意し、地元でい草を使用したフラワーアレンジの講習会などを積極的に行われている「手作りの会 蘭えるぶ」のみなさんに講師をして頂きました。完成したアレンジメントは、各家庭で保護者にサプライズとして贈られました。

令和8年3月をもって閉園した千丁幼稚園で、3月17日にフラワーアレンジ教室を行いました。園児の皆さんは保護者の方と一緒に作り、最後の楽しい思い出となりました。出来上がったアレンジは、卒園式と閉園式に飾り、それぞれの家族で持ち帰りました。



千丁幼稚園 みんなで作ったよ



千丁中学校でフラワーアレンジを楽しむみなさん

# トマト食べて元気に育って



3月11日、JAやつしろ北部郡築園芸部会(二水会)は鏡町と郡築にある11カ所の保育園に、丸トマト合計120キロ、ミニトマト合計90キロを贈りました。食育活動の一環で、園児の健やかな成長を祈り行い、二水会では初めてとなります。

二水会の成松正直部会長は「地元の食材を食べて、元気に育ってほしい」と話されました。

トマトを受け取った園児は給食で食べるのを楽しみに笑顔で喜んでいました。



鏡しらぬい保育園



白島ぎんが保育園



北新地海音保育園



松寿幼稚園 トマトを手渡す成松部会長

## い業三部会合同会議



意見を述べる友枝和也い業部長

3月11日、熊本県い業生産販売振興協会はホワイトパレスで生産、技術、流通部会のい業三部会合同会議を開きました。約100人の生産者や関係者が出席し、県内のイ草産地活性化と安定出荷について協議しました。

情勢報告では、い業センターの宮本和明センター長が産地情勢について、「昨年の8月豪雨被害が原因で作付けを断念した生産者はいなかった」と報告し、株式会社矢野経済研究所の吉田章弘氏が中国情勢を報告しました。また、クラーク記念国際高等学校熊本キャンパスの生徒4人が「地元の魅力を発信!! ~熊本県産いぐさ・畳表を全力PR ~と題して活動を報告しました。意見交換では燃油問題についての対応や農業についてなど様々な意見と質問がありました。

## アスパラ春芽 出荷順調



丁寧に選果されるアスパラガス

2月4日より、八代管内でアスパラガス春芽の選果が始まり、順調に出荷されています。総合青果物センターではアスパラ機械利用組合の生産者が持ち込んだアスパラガスを5度の冷蔵室に運び選果した後、5キロ発泡箱に入れて出荷しています。管内では今シーズンの生産者40戸、総作付面積11ヘクタール、総出荷量約200トン进行計画しています。

# 中学生が晩白柚の 美味しい食べ方を研究

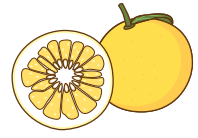

3月5日、南部営農センターに八代中学校の生徒が訪れ、生徒が試作した晩白柚デザートの試食会を行いました。

1年生の課題研究授業の一環で、特産の「晩白柚」に着目した6名の生徒が、簡単にもっと美味しく晩白柚を食べる方法を研究し、完成したのが「ちよこがけ晩白柚」と「晩白柚あめ」です。

試食した森田修部会長は、「晩白柚に興味を持ってきてくれてうれしいです。私たちも晩白柚を冷凍させて長期保存をする研究をしています」と話されました。

生徒は「作り方は簡単なので、たくさんの方に食べてみてほしいです」と話しました。今回のレシピはJAやつしろホームページに掲載しています。



晩白柚 おいしいですよ！



試食する部会長と八代中学生徒の皆さん

## JAやつしろ 中央燃油基地起工式



中央燃油基地起工式 組合長挨拶

1月21日、昭和日進町でJA中央燃油基地起工式を執り行い、工事関係者、JA関係者ら37人が出席しました。

建設する燃油基地は、トマト・ミニトマトを中心とした園芸作物が盛んな西部・東部地区のハウス暖房用燃油供給拠点としての利用を目的に、八代管内3カ所目の拠点燃油基地として建設されます。

山住昭二組合長は「安全に工事を進め、燃油の安定供給を通じて生産者の所得向上に寄与し、生産者から喜ばれる施設にしたい」と挨拶されました。

## 集出荷貯蔵施設(トマト選果施設) 導入工事安全祈願祭

1月21日、郡築六番町でJA集出荷貯蔵施設(トマト選果施設)導入工事安全祈願祭を執り行い、工事関係者、同JA関係者ら32人が出席しました。

導入する選果施設は、既存の施設を活用し、増加するトマト・ミニトマトの出荷量に対応する選果施設として導入され、令和7年8月に設立した北部郡築園芸部会の選果効率向上のために建設します。

山住昭二組合長は「今回の選果能力向上は更なる生産者の所得向上に寄与するものとなり八代地域のトマトの基盤強化に繋がるものと確信しております」と挨拶されました。



集出荷貯蔵施設導入工事安全祈願祭

## 2025南部地区感謝祭を開催

2月28日、南部総合支所において地域の皆様へ感謝の気持ちを込めて、JAと地域を繋ぐ「ありがとうの日」として感謝祭を開催しました。イベントとして、新鮮な八代産野菜を山盛り販売。お買い上げいただいた方には八代産お米すくい、お子様向けには「お菓子すくい」を実施。日奈久出身の八代市公認キャラクター「ちくワン」も登場し、会場を盛り上げました。フィナーレは、八代産もち米60キロでついた「紅白もち投げ」を行い大盛況の中、多くの来場者や子供連れで賑わいました。また、同時開催で地域のキッチンカーが集まる「みどりのマルシェ」を開催し、手作りの味、地元の魅力を発信しました。



もち投げで盛り上がる会場

## 営農指導員マイプラン成果発表会 田代陽之さん金賞



金賞の田代指導員 中央、銀賞の山下指導員 左、銅賞の濱田指導員 右

3月6日、営農部は「令和7年度営農指導員マイプラン成果発表会」をホワイトパレスで開催し、南部営農購買センタートマト担当6年目の田代陽之指導員が金賞に選ばれました。

**金賞** 田代陽之(トマト)  
「天敵を活用した黄化葉巻病対策  
省力化及び経費削減を目指す」  
**銀賞** 山下雄希(トマト)  
「豪雨災害時の緊急対応策について」  
**銅賞** 濱田一秀(いちご)  
「花芽分化安定化の取り組み」

マイプラン成果発表会は、営農指導員が課題を各自で設定し、日頃の営農指導を通じて得られた成果をデータ整理し、レポートとしてまとめ、営農指導員の指導力向上に繋げることが目的として毎年行っています。この日は、JAグループ関係者や県南広域本部、JA理事・職員など約90名が参加しました。

## 梨農家体験実習



農作業を体験する職員

2月下旬、JA入組5年未満の17名は、氷川町の梨農家さんの圃場で農業体験実習をしました。

2日間で2班に分かれ、トンネル梨用のビニール張りを手伝いました。梨農家さんと協力し、2件分の梨畑で合計107アール分のビニール張りを完成させました。実際に農作業を体験することで、農作業の大変さや、やりがいなどを体験し、今後の業務に活かしてもらうことを目的に毎年行っています。

## JAやつしろ学童野球大会

2月28日、小学4年生以下向けのJAやつしろ学童野球大会を開催しました。

大会には10チームが参加し、竜北グラウンドと鏡町民グラウンドの2会場で行い、3球場それぞれの中で順位決めました。入賞チームには、八代産農産物やジュシー・らくのうの飲料を副賞として贈られました。



**A球場優勝** 金剛少年野球クラブ  
**B球場優勝** 八代ジュニアスターズ  
**C球場優勝** 文政・太田郷ジュニアクラブ



副賞のジュースやいちごに喜ぶ優勝チーム

# 新任LA紹介

共済部

令和8年度より新たに6名の新しいLAが誕生しました！  
いくつかの質問に答えてもらいました

しっかりと勉強し、  
皆様のお役に立てるよう頑張りますので、  
よろしく願います。



## 東部ブロック

いわた あゆみ  
岩田 歩弓 LA

①千丁 ②東部総合支所共済窓口 ③東部総合支所 LA ④何事にもコツコツと努力できる ⑤野球観戦 ⑥買い物に行く ⑦チキン南蛮 ⑧不慣れな点多々あるかと思いますが、お客様に寄り添った対応ができるよう精一杯頑張りますので、よろしく願います。



## 北部ブロック

まつもと たいき  
松本 泰季 LA

①郡築 ②北部総合支所共済窓口 ③北部総合支所 LA ④何でも楽しんで取り組めること ⑤ゴルフ ⑥ゴルフ、バレー観戦 ⑦炊き立てのご飯 ⑧少しでも組合員さんのためになる推進をしていこうと思っておりますのでよろしく願います。



## 竜北ブロック

かわせ まさのり  
川瀬 聖智 LA

①龍峯 ②竜北町支所共済窓口 ③竜北町支所 LA ④慎重派 ⑤釣り ⑥子供と遊ぶ ⑦ラーメン ⑧よろしく願います。

JA共済3Q訪問活動実施中  
Q1 皆様にお変わりがないかの確認  
Q2 (共済金の請求忘れ、ご家族の変化などのご確認)  
Q3 ご契約いただいている保障内容のご確認  
ご家族の皆様の保障点検



## 南部ブロック

よしだ けんし  
吉田 憲史 LA

①植柳 ②南部総合支所共済窓口 ③南部総合支所 LA ④人の話を聞くこと ⑤クラシック鑑賞 ⑥映画鑑賞 ⑦そば ⑧まだ覚えることばかりですが、組合員さんや利用者さんのお役に立てるよう頑張ります。



へびしま かなえ  
蛇嶋 香菜絵 LA

①高田 ②西部総合支所共済窓口 ③西部総合支所 LA ④共感力 ⑤食べ歩き ⑥好きなものを食べに行く、家でゆっくり過ごす ⑦焼き鳥 ⑧組合員さんに寄り添い、安心していただける丁寧なサポートができたと思います。



いのうえ あきひろ  
井上 明拡 LA

①南阿蘇 ②西部総合支所共済窓口 ③西部総合支所 LA ④明るい所です。 ⑤野球観戦 ⑥子供と遊ぶ ⑦お酒に合うもの ⑧まだまだ知らない事も多いですがよろしく願います。

LA(エルエー)とは？  
それぞれのお客様の生活にあったライフプランをご提案し、皆様の最適な保障と生活設計を応援する、JAやつしごとJA共済をつなぐ重要な役割として活動しています。また災害時の被害調査なども行います。

①出身 ②前配属 ③現所属 ④セールスポイント ⑤趣味 ⑥休日の過ごし方 ⑦好きな食べ物 ⑧組合員さんへひとこと



牡羊座  
3/21~4/19

♥全体運♥ 春風に乗って運勢は軽やか。思い切りの良さがツキにつながります。ささっと動きましょう。身近なことを大切に  
♥健康運♥ 吹き出物に注意。生活のリズムを整えて  
♥幸運を呼ぶ食べ物♥ タラの芽

# 今後の管理 (トマト・ミニトマト)

## ■暖候期の管理

今後は日射も強まり、ハウス内の温度もどんどん上昇します。この時期のポイントは、しおれを防ぐこと、根の再充実を図ることが重要となります。

### 【目標とする管理】

「環境の変化に対応した栽培管理の切り替え」

- ・蒸散量、吸水量の増加→灌水量の増加
- ・生育速度の上昇→施肥量の増加 **\* 過剰施肥に注意!**
- ・湿度の低下→蒸散量の確保 (葉面積の確保)

「草勢低下を見越したやや強めの草勢確保」

- ・今後の環境変化により、トマトの生育は「草勢低下」、「生殖成長」に向かいます。
- ・草勢が弱くなってからの回復は困難です。
- ・高温期の草勢確保のため、やや強めの草勢確保を目指しましょう。

### 【灌水管理】

「日射量に比例し灌水量を増加させる」

3月の日射量は、10月同等!

4~5月は露地状態の9月と同じです!

土壌が乾燥してませんか? 積極的な灌水を心がけましょう。

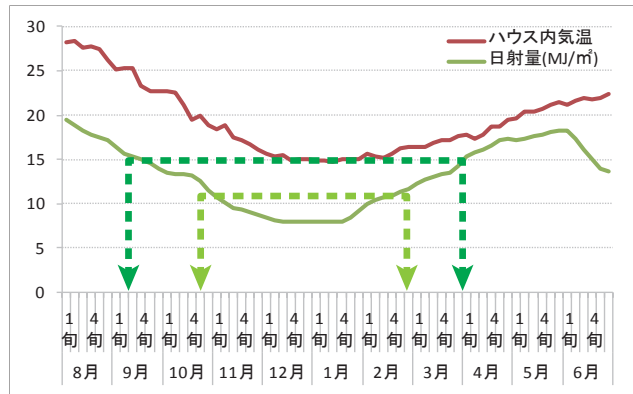

### 【温度管理】

- ・日中 AM: 早めの換気 (しおれ対策)  
PM: 温度を上げすぎない (草勢維持)  
**\* 湿度の低下に伴う過乾燥に注意!**  
**\* サイド換気は必須となります。**

- ・夜間 夜温に応じて換気、またはサイド換気 (温度が高い日はハウスを開放する)

### 【施肥管理】

- ・生育速度の上昇によって、トマトの肥料分要求量は大きくなります。  
→ 灌水量の増加に併せ液肥による施用が好ましい!  
**\* 固形肥料を使用する場合は、これまでの施肥量を考慮します。→ やりすぎは逆効果となります。**

### 【葉面積確保】

- ・日射量の増加に向け、葉面積を増加させる管理も重要となっていきます。  
**\* 下葉のかぎ過ぎに注意しましょう。**

### 【メリット】

- 増加する日射を有効に利用し光合成量を増加させる。
- 葉裏からの蒸散によって施設内の湿度を確保し飽差の適正化を図る。
- 強い日射による「日焼け果」の発生抑制。

### 【遮光】

これから収穫終了まで気温・日射の上昇に伴い果実の肩部分が着色不良となる『黄変果』の発生が懸念されます。黄変果の発生要因は、直射日光による果実温度の上昇で、32℃以上で影響を受けるとされています。果実温度の上昇を防ぐためには上記の管理に加えてハウス内の遮光が有効です。草勢や気象条件を考慮し、適切なタイミングで遮光を行い、黄変果の発生抑制に努めましょう。



#### ・防風ネットにおける遮光率の目安

資材	目合い	遮光率
防風ネット 黒 立体編み	4 mm	30%
防風ネット 黒 立体編み	6 mm	18%
防風ネット 青 立体編み	4 mm	25%



牡牛座  
4/20~5/20

- ♥ 全体運 ♥ 人気に恵まれる順調運。あなたを構いたい人が多くて困ってしまうかも。皆で楽しめるプランを提案して
- ♥ 健康運 ♥ アロママッサージでリラックス。つぼ押しも◎
- ♥ 幸運を呼ぶ食べ物 ♥ アシタバ

## い草 4月の管理

# 先刈りは、いぐさの生育に合わせて実施

### ●葉色板による先刈り・追肥の判断

古茎の生長を抑制させて、新芽の生長を促す先刈りは、**収穫前65日に「ひのみどり」で茎数120本前後、「涼風他」は茎数100本前後で45cmの高さに行いますが、先刈り10日前の収穫75日前**

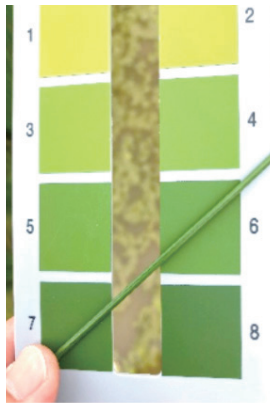

に、先刈りの高さや先刈り時期、追肥が必要かどうかの判断を、葉色板を使って確認する方法があります。

計測の方法は、太陽を背にし、いぐさ株の最も長い茎の中位置で、茎の茎色を見ます。



項目	早刈栽培 (6月30日以前収穫)			普通刈栽培 (7月1日～10日収穫)		晩刈栽培 (7月10日以降収穫)	リーフカラーチャート数値とその対応
	涼風	夕凧	在来種	ひのみどり	在来種	ひのはるか・在来種	
先刈り 10日前頃	4.5	5.5	5.0	4.5	5.0	5.0	・茎色落とし過ぎ。早めに追肥を行う。
	5.0～5.5	6.0～6.5	6.0	5.0～5.5	5.5～6.0	5.5～6.0	・茎色は良好。
	6.0～6.5	7.0	6.5～7.0	6.0～6.5	6.5～7.0	6.5～7.0	・茎色は濃くなり過ぎ。先刈りまでに基肥を吸収させる。
先刈り 時	4.5	5.5	5.0	4.5	5.0	5.0	・茎色の落とし過ぎ。追肥量・回数を多めにする。
	5.0～5.5	6.0～6.5	6.0	5.0～5.5	5.5～6.0	5.5～6.0	・茎色は良好。
	6.0～6.5	7.0	6.5～7.0	6.0～6.5	6.5～7.0	6.5～7.0	・茎色は濃くなり過ぎ。追肥量を控える。

### ●イグサシムシガ防除

例年、4月中旬頃にイグサシムシガの**発蛾最盛期**を迎えます。蛾の発生ピークを確認した上で、徹底防除を行いましょ。

尚、発生状況や防除農薬については、JA（指導、購買）もしくは、農業普及振興課までご相談下さい。

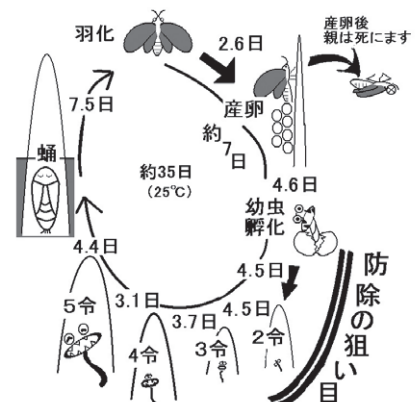

イグサシムシガの一生  
(1971 福岡県農業試験場)



双子座  
5/21～6/21

♥全体運♥ 失敗しても挽回できます。慌てずに対処しましょう。友人は良いアドバイスをくれるので話に耳を傾けて  
♥健康運♥ 肩凝りは早めにケアを。スマホの見過ぎに注意  
♥幸運を呼ぶ食べ物♥ 根ミツバ

重要

水稲栽培農家の皆さまへ(お願い)

近年、いぐさ隣接田で使用された水稲用除草剤等のドリフト・流入により、いぐさの生育に悪影響を及ぼす事例が散見されています

水稲用除草剤の中には、いぐさの生育に悪影響を与えるおそれのある除草剤(SU剤等)が存在します。

以下の事項に注意し、農薬危害の未然防止に努めましょう!



隣接田からの農薬流入により変色し廃棄となった いぐさ

【水稲用除草剤を使用する場合の注意点】

- 農薬ラベルの、「適用作物及び注意事項」を必ず確認し、圃場周辺の他作物への影響がないか注意して散布しましょう

〈農薬ラベル記載の一例〉

- いぐさ、れんこん、せり、くわいなどの生育を阻害するおそれがあるので、これらの作物の生育期に隣接田で使用する場合には十分注意してください。
- いぐさの栽培予定水田では本剤を使用しないでください。

※薬害が発生した場合、賠償責任に問われる可能性もありますので、注意して下さい。

農薬ラベルの記載位置(例)

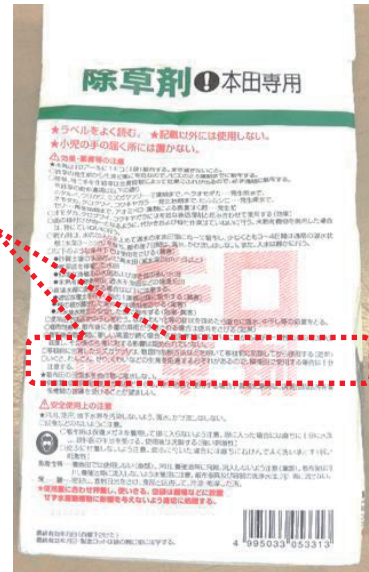

【畦畔用除草剤を使用する場合の注意点】

- 周辺の農作物に飛散しないように十分注意しましょう

【共通】

- 農薬の使用履歴(使用日、使用量、ほ場)を記録しましょう
- 圃場貸借は、前作物の農薬使用履歴を確認しましょう
- 日頃から隣接田の農家と情報交換を行いましょう

【問い合わせ先】

熊本県県南広域本部 農業普及・振興課またはJAやつしろ各営農購買センターまで



蟹座 6/22~7/22

●全体運● 頭の痛いことが多いとき。全体的に縮小の方向で考えてみましょう。手を広げないのが收拾のコツ。買い物は早めに ●健康運● 無理は禁物。軽いストレッチで柔軟性を保って ●幸運を呼ぶ食べ物● ナバナ



## いちご栽培管理（4月） 管理目標

# 「本年の収穫終了までもう一步! 品質重視でみんなの笑顔!」

いちごのシーズンあと少し。温度も上昇しイタミ果が増える時期です。収穫の時間帯や収穫後の管理により品質重視をお願いします。また、親株の管理や育苗が開始されます。次年度次作に向けた親株の準備と雨除け育苗や防除を開始しましょう。

これから先の収量を伸ばす方法

- ① 収穫終了果梗の除去（小玉果の除去）及び葉かぎ（極端には行わない）
- ② 早朝収穫・適期収穫（着色基準 7分）  
※ 収穫後の予冷対策
- ③ 灌水…気温の上昇とともに根の動きも活発になるため徐々に量を増す
- ④ 追肥 カルシウム入りの液肥の使用 が必要となります。

### ■温度管理と樹勢の目安

ハウスは開放しなるべく温度が上昇しないよう努める。ハウス解放の時期になると害虫が侵入しやすくなるので、早期発見に努め、ハウス周りの除草も行う。曇天時は、ハウス内に雨が入り込まない程度に隙間を空ける。

時 期	午前中	午後	夜 間
温度(春先)	20℃	15~18℃	5~6℃

「自動換気の設定」サイド換気・北側換気を行ないましょう。

### ■灌 水

新葉の展開がよくなってくると、新根が発生し水の吸収量が増えてくるので、1回のかん水量を増やす。ただし極端にやると軟果が発生するので必ず収穫後行う。

土壌水分計(テンシオメーター)を利用した灌水管理の目安

栽 培 時 期	テンシオメーター (pF値)
年 明 け 以 降	pF 1.6~1.8(灌水点 1.8)

### ■追 肥

★3番果房肥大期～収穫期(3～4月) 目的→3番果の軟果防止とダニ・うどんこ病の防止

- ・窒素成分で10a当たり0.5kg程度の液肥を10日間隔で施用する。
- ・ゆうべに については、アミ果が出やすいためカルシウム剤の葉面散布を行う。

### ■イタミ果対策

- ・収穫は高温時を避け早朝に行う。収穫箱内で果実の積み重ねは行わない
- ・収穫後は速やかに予冷し、果実を2時間以上予冷庫で冷やした後に、パック詰めを行う。作業的には、収穫当日、パック詰めを行う前まで「8℃」で予冷を行うとともに、パック詰め後に、できるだけ長い時間「5℃」で予冷を行うことで、果実成熟の進行を緩和。
- ・天井ビニールへの遮光剤散布は株の徒長に繋がり品質低下の原因の為行わない。

(寒冷紗の設置は、翌朝の収穫部分へ移動させ使用する)

	高温期		低温期	
	収穫時の果実温度	目標に達した時間	収穫時の果実温度	目標に達した時間
① 2℃	22.2℃	16時間40分	—	—
② 5℃	22.5℃	2時間30分	11.7℃	1時間
③ 8℃(10℃)	22.6℃	2時間10分	11.1℃	2時間10分
⑦ 20℃	22.6℃	1時間10分	11.3℃	18時間20分

■(温度の推移)収穫時の果実温度～設定温度まで達した時間

### ■ミツバチ管理

最終収穫日の20日前までは放飼しておく。

### ■親株の管理～来年のいちごで、笑顔になれるよう、

準備は早めにスケジュール管理を徹底!

- ① 株が動き出す前、3月上旬には置肥や液肥施肥で展開を促す。(肥料切れになっていませんか)
- ② 展開が始まったら定植時の古葉を取り除く。(親株の充実を優先。)
- ③ 手入れ等の管理を行ったら必ず炭疽病の防除を行う。

また、**全期間【雨よけ+高設育苗】** (病害対策)

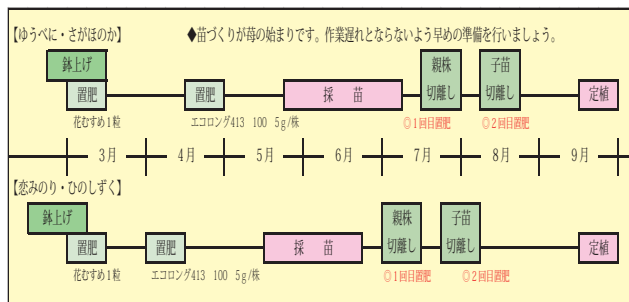

獅子座  
7/23~8/22

- ♥全体運♥ 勢いがあります。思うままにやってみましょう。足りない部分は後付けで OK。丁寧なフォローで丸く収まるはず
- ♥健康運♥ 不調は自然と回復。運動量を増やして GO!
- ♥幸運を呼ぶ食べ物♥ アスパラガス

# 令和8年4月 果樹管理（柑橘類）

4月以降は、気温上昇により生育が旺盛となり、柑橘類の花芽確認から早い作型では開花期となります。また、見直し剪定・肥培管理・病虫害防除などの管理作業も重なる時期にもなります。大変忙しくなりますが、令和8年産の高品質安定生産に向けて、体調管理に十分留意し、計画的に管理作業を行いましょう。

## 1. 令和8年産の着花予想

前年産の着花量は、温州、中晩柑類ともに全般的に多い状況でした。令和8年産の着花予想量については、表1の通り、基本的には裏年傾向で着花は少ない予想となっていますが、各園地の生育状況に合わせて管理作業を行ってください。

表1 令和8年産 柑橘類着花予想(熊本県内)

品種名	本年着花予想量	参考(前年産着花量)
極早生温州	やや多～中	やや多～中
早生温州	中～やや少	多～やや多
普通・晩生温州	中～やや少	やや多～中
不知火	中～やや少	多～やや多
晩白柚	中	中

※あくまでも予想量です。

## 2. 見直し剪定の実施

本年産の着花予想（上記表参照）に基づき、縮伐・間伐、切り返し、間引きを組み合わせた剪定を2～3月に行われたかと思いますが、剪定が終了していない園は、養分競合防止、病虫害防除効率向上のため、早めに終了するようにして下さい。また、4月以降の着花状況を確認し、多いようであれば摘蕾、花芽切りを行い新梢発生に努め、少ないようであれば強い徒長枝の芽かぎを行ってください。特に着花が多い場合は、開花に伴い樹勢低下を招き、その後の生育に影響を与えるため、開花前までに必ず見直し剪定を行ってください。

## 3. 新葉緑化促進による着果向上対策

着果対策として、花芽が少ない場合は、苦土の葉面散布（葉面マグ300～500倍希釈、農薬混用可）を2回程度行い、新葉の緑化促進を図り結実向上に努めてください。逆に花芽が多い場合は、開花前までに花肥として窒素系の化成肥料（施用例：硫安＝20kg以内／10a）を施用してください。

また、晩白柚において果実にホウ素欠乏症が発生した園地については、下記の農薬散布時にホウ砂を1,000倍希釈で混用散布してください。

## 4. 病虫害防除の実施

開花期前後の主要病虫害である、訪花性害虫、アブラムシ、アザミウマ類、灰色かび病、そうか病、黒点病等の防除を必ず4～5月に行ってください（表2参照）。

表2 柑橘類の病虫害防除(4月～5月)

※令和8年3月2日時点登録農薬

	対象病虫害	農薬名	使用方法(使用基準)
病	そうか病・黒点病	デランフロアブル	1,000倍(収穫30日前、3回以内)
	そうか病・黒点病・灰色かび病	ナティーボフロアブル	1,500倍(収穫前日、3回以内)
	灰色かび病・そうか病・黒点病	ストロビードライフロアブル	2,000～3,000倍(収穫14日前、3回以内)
	灰色かび病・そうか病・黒点病	ファンタジスタ顆粒水和剤	2,000～4,000倍(収穫14日前、3回以内)
	かいよう病・黒点病	コサイド3000	2,000倍(発芽後)
害	訪花性害虫・アザミウマ類・ミカンハモグリガ・ヨトウムシ等	エクシレルSE	5,000倍(収穫前日、3回以内)
	アブラムシ・訪花性害虫・アザミウマ類・ミカンハモグリガ等	モスピランSL液剤(顆粒水溶剤も可)	2,000～4,000倍(収穫14日前、3回以内)

※注) 農薬使用に当たっては、農薬容器ラベルの使用方法を確認・遵守して下さい。

※注) デランフロアブルは、皮膚かぶれしやすい方は使用しないで下さい。

※注) コサイド3000については、展着剤アピオンE（1,000倍）を混用して下さい。

また、薬害軽減のため、果実の着生以降はクレフノン（200倍）を混用して下さい。

※上記以外の農薬については、各営農センターへお問い合わせ下さい。



乙女座  
8/23～9/22

♥全体運♥ 運勢は緩やかに上昇。外出するのに良いときです。時間をつくって出かけましょう。気分転換で作業効率もアップ！  
♥健康運♥ サポーターを使うなど予防策を講じて安泰  
♥幸運を呼ぶ食べ物♥ サヤエンドウ

## 八代市と氷川町にお住まいの皆様へ ～農作物へ被害をもたらす害虫防除にご協力ください～

八代市と氷川町は、全国的にも農業生産が盛んな地域です。水稲、い草、茶、果樹（梨、かんきつ類、ぶどう類等）、野菜（トマト類、メロン、いちご、キャベツ、ブロッコリー、生姜等）、花卉（トルコギキョウ等）といった多品目の作物が栽培され、農業は地域の基幹産業として重要な位置づけとなっています。

しかし、近年の温暖化等に伴い、農産物に被害をもたらす害虫は増加傾向にあります。

各農家の皆さんも、自分の栽培ほ場等で防除を実施していますが、農家の努力だけでは防除が困難になっている場面も見られています。

そこで、農家の皆様には引き続き害虫防除の徹底に努めていただくとともに、栽培品目を超えた相互連携に加え、地域住民の皆様にも家庭菜園等での害虫防除にご協力いただき、地域一体となった害虫防除への取組みにご理解とご協力をお願いします。

### ★八代市と氷川町の皆様をお願いしたいこと

#### ①定期的な除草作業

畑、水田、ハウス周辺、所有農地（不作付け地含む）等の定期的な除草作業。

※雑草は害虫の生息地になります。

⇒除草剤・防草シートの活用、草刈による雑草除去。

#### ②定期的な農薬散布

各農産物品目（家庭菜園含む）の定期的な防除（農薬散布）。

※各自の防除は農業生産のマナーです。

⇒農薬使用時はラベルを確認し、使用方法を遵守。

⇒農薬以外の防除も検討（防虫ネット等）。

#### 【農薬検索サイト】

熊本県病害虫・雑草防除指針農薬検索システム

熊本県防除指針に採用されている農薬検索システムへのアクセスはこちら！



熊本県（県南広域本部農業普及・振興課）

八代市（農業振興課）

氷川町（農業振興課）



天秤座

9/23～10/23

♥全体運♥ 次第に動きが激しくなっていきます。気持ちの切り替えが大事。駄目なものは横に置き一点集中で突破を

♥健康運♥ トイレは早めに。疲れもためないように

♥幸運を呼ぶ食べ物♥ ブロッコリー

## ★農産物等に被害を与える害虫（例）



コナジラミ類  
（被害：トマト、メロン、花き等）



アザミウマ類  
（被害：イチゴ、カンキツ類、花き等）

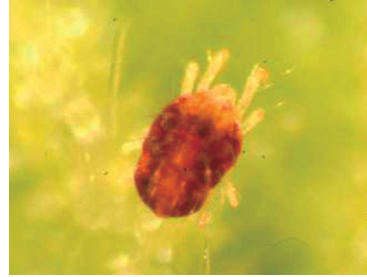

ハダニ類  
（被害：野菜、花き、果樹、茶等）



ウンカ類  
（被害：水稲）



ハスモンヨトウ  
（被害：野菜、花き、大豆、茶等）



トマトキバガ  
（被害：トマト、ジャガイモ等）

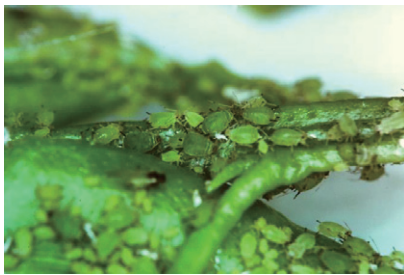

アブラムシ類  
（被害：野菜、花き、果樹等）

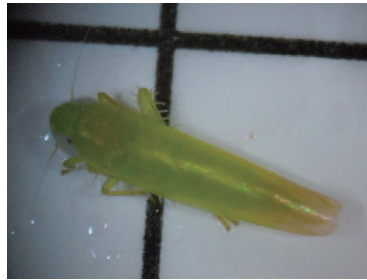

ヨコバイ類  
（被害：水稲、果樹、茶、イチゴ等）



オオタバコガ  
（被害：野菜、花き等）



カメムシ類  
（被害：水稲、大豆、野菜、果樹等）

八代市と氷川町の農業を守るためには  
皆様のご協力が必要不可欠です。  
地域一体となった害虫対策に向けて、  
ご理解とご協力をお願いします。

※写真は「熊本県病害虫・雑草防除指針」より引用



蠍座  
10/24~11/22

♥全体運♥ 自分のための時間を取りにくいときです。優先順位を整理して動きましょう。掃除がお勧め。不用品は処分して  
♥健康運♥ 生活リズムを守って。発酵食品で腸をきれいに

♥幸運を呼ぶ食べ物♥ ホウレンソウ



JAグループ

# 床下のことお任せください 床下無料見積実施中

無料で床下点検・点検結果の報告を行い、お客様にあった防除をお勧めします。その後、お客様から申し込みがあった場合に、有償にてJA取扱業者が防除を行います。



ヤマトシロアリの羽アリ

春から初夏にかけてシロアリの一部が新しい巣を作るために羽アリとなって飛び立ちます。



イエシロアリの羽アリ

6月～7月夕方、群飛！  
海岸に近い所に多く生息  
アジサイの咲くころを中心に群飛  
夕刻が基本（光に向かって群飛）  
全体が薄褐色（黄白色にも見える）

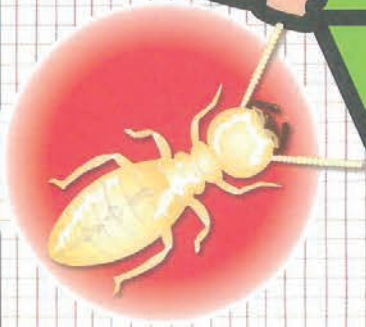

恐怖！  
シロアリの被害！

柱の中を食害  
気がついた時には…

## 床下の湿気対策のすすめ

**床下換気扇**

床下に空気の流れを作ります！

床下の強制換気で、外気との条件差を解消。結露防止・木材の乾燥に寄与します。

**床下調湿材**

床下環境の急激な変化を抑えます！

敷設することで、地面からの湿気を抑えます。結露防止・木材の乾燥に寄与します。

# シロアリ防除はJAへ

お申込み・お問い合わせはお近くのJA（農協）へ



ホワイトパレスが  
ダンゼンお得!!

# 最新 振袖 展示会

5月2日(土)~5月6日(水)  
〈ご予約制〉10:00~16:00

事前ご来館予約特典あり!!

事前ご来館予約で  
レストランランチ  
チケットプレゼント!



展示会ご成約特典

スターバックスチケット  
3,000円分プレゼント!!



振袖レンタル(仕立て済み)  
フルセット

63,800円(税込)~

オーダー振袖  
フルセット

107,800円(税込)~

他社と比べても超お得!! 小物変更などの場合でも追加料金なし!!

12万円以上  
ご成約で 10大特典をご用意!!



前撮りや当日の着付け・ヘアメイクがすべて含まれた、嬉しい特典をご用意!

- ❶ 前撮りヘアメイク無料
- ❷ 前撮り着付け無料
- ❸ 成人式当日ヘアメイク無料
- ❹ 成人式当日着付け無料
- ❺ 全ての振袖に小物一式レンタル無料
- ❻ 前撮り写真六つ切り1枚(台紙付き)プレゼント
- ❼ 髪飾り20%OFF
- ❽ 卒業式の着物・袴50%OFF
- ❾ 返却時のクリーニング不要
- ❿ 肌着・裾よけ・足袋レンタル無料



ご予約制 ご来館特典つき〈10:00~18:00〉

GW限定ブライダル相談会

無料豪華2万円相当ご試食・衣裳試着体験・見積相談  
何も決まっていなくてもOK!お気軽にご来館、ご相談ください。



ロケーションフォトもできる  
【フォト婚プラン】もご用意しております。

ホワイトパレス

〒866-0883 熊本県八代市松江町290-1

TEL.0965-35-0005





## 『2学年 企業見学』

2月16日、就職を希望する生徒が実際に企業を見学することで、就職先や働くことについて考える機会とすることを目的に、県南地域企業誘致促進事業「企業と学校をつなぐ企業見学ツアー」を活用し、企業見学を行いました。

食農創造科：大谷塗装(株)熊本工場 ⇒ (株)エコポート九州  
生産土木科・家庭科：DOWA エコシステム(株) ⇒ タチバナ化成(株)

普段学習している農業や土木、家庭科以外の業種を見学し、様々な経験を通して知見が大きく広がりました。ご多用の中、私たちを受け入れてくださいました企業の皆様方に感謝申し上げます。



## 『令和7年度(2025年度) 八代農業高等学校 卒業証書授与式』 ～夢と希望を胸に未来へ羽ばたけ～

令和8年3月1日、66名の卒業生が新たな門出を迎えました。食農創造科・生産土木科・家庭科の3学科となつて初の卒業式となりました。卒業生は、在校生や保護者、職員に温かく見守られながら、卒業証書をしっかりと受け取り、これまでの思い出と今後の期待に胸を膨らませ、八代農業高校を巣立っていきました。これから、それぞれの道を歩んでいく卒業生。この八代農業高校で得た学びを存分に活かし、多方面で活躍してくれることを心から願っています。



## 旅立ちと出会いの春、泉分校の新たな一歩!

春の訪れとともに、新年度を迎えた八代農業高校泉分校には、新たな風が吹き込んでいます。この春、志を胸に巣立っていった卒業生の歩みを大切に受け継ぎながら、新たに迎えた新入生とともに、また新しい一年がスタートしました。豊かな自然に囲まれたこの地で、生徒たちは日々、農業や林業など地域に根ざした学びに取り組んでいます。

本校グリーンライフ科では、野菜の栽培や森林資源の活用、さらには地域課題の解決に向けた探究活動など、「実践」を大切にされた学びを展開しています。大自然の中での体験は、知識の習得にとどまらず、仲間と協力する力や最後までやり抜く力を育てています。また、地域の皆さまとの交流や温かいご支援をいただきながら、農業クラブ活動や課題研究にも積極的に取り組んでいます。皆さまとの関わりの中で、生徒たちは多くの学びと成長の機会を得ています。心から感謝申し上げます。

これからも泉分校は、「地域とともに歩む学校」として、生徒一人ひとりの成長を大切に参ります。本年度も、どうぞよろしくお願いいたします。



八農泉分校  
イメージキャラクター  
『どんぐりん』



射手座  
11/23~12/21

- ♥全体運♥ 上昇運です。最初はスムーズさを欠いても挽回できます。説明書はきちんと読んで。非常持ち出し袋は中身を点検
- ♥健康運♥ 好転の兆し。体を動かせばさらに元気に
- ♥幸運を呼ぶ食べ物♥ カブ

# 今月の主な行事予定

## 令和8年4月

27日(月) 行政書士による無料相談会  
中央営農センター2階 小会議室

29日(水) 昭和の日

## 令和8年5月

1日(金) 年金相談会  
南部総合支所

3日(日・祝) 憲法記念日

4日(月・祝) みどりの日

5日(火・祝) こどもの日

6日(水) 振替休日

25日(月) 行政書士による無料相談会  
中央営農センター2階 小会議室

# 行政書士による無料相談会

令和8年4月27日(月)

中央総合営農センター2階 小会議室  
八代市古閑浜町3602-2

※毎月第4月曜日に中央総合営農センターで開催します  
午後1時半～午後4時

相談内容 遺産相続・遺言書作成・農地手続

行政書士 緒方 健一 (090-7922-1828)  
野口 誠治、児玉 幸則、田添 史也

# お知らせ 年金相談会

令和8年5月1日(金)

南部総合支所

八代市植柳下町2203-4  
午前10時～午前12時

事前の御予約を承っております  
最寄の支所へお申し込みください

初めて手続きなさる方、現在受給中の年金に  
疑問をお持ちの方、  
どんなことでもお気軽にご相談ください。

## 第11回 理事会

日時：令和8年2月24日(火) 実施 会場：本所 大会議室

議題 ※以下の通り審議され、第4号議案まで可決、第5号議案は否決されました。

### 「承認・決定事項」

- 第1号議案 令和7年度 上期監事監査に対する回答書について
- 第2号議案 規程の変更について
- 第3号議案 令和8年度 職員採用試験実施方針について
- 第4号議案 定期貯金キャンペーンについて
- 第5号議案 役員候補者推薦要領の改正について

### 「報告事項他」

1. 専門委員会報告について
2. 内部監査の品質に関する内部評価報告書について
3. 利益相反取引報告について
4. セブンイレブン移動店舗車の稼働について
5. 生活総合展示会の実績報告について
6. 役員研修の精算について
7. 自主検査の結果報告について
8. 組合員加入・脱退状況について
9. 行事予定について

(単位:千円)

貯 金	¥105,863,565
貸 出 金	¥27,136,678
購 買 品 供 給 高	¥9,056,393
販 売 品 販 売 高(受託)	¥24,924,286
販 売 品 販 売 高(買取)	¥230,482
販 売 品 販 売 高(合計)	¥25,154,768

(単位:ポイント)

生命・建物共済新契約	3,200,019
年金共済新契約	49,795
自動車共済契約(新規・GUP)	1,334,327
短期共済契約	5,300,730
農業者賠償責任契約	7,654
共 済 実 績 合 計	9,892,526
自己資本比率(令和6年度)	15.47%

※JA系統目標と国際統一基準(BIS規制)は8%以上

令和8年1月末実績

お問い合わせ、詳細については、  
各支所購買窓口へお尋ね下さい

毎週月曜日に肥料袋を回収



JAで購入された使用済みの肥料袋を各購買センターおよび東陽出張所に設置した回収場所へ、毎週月曜日に、無料回収しています。  
尚、予め簡単な洗浄をされてから、お持ち込みいただけますようお願い致します。

4月23日(木)24日(金)は  
生産資材の現金特売日  
肥料・農薬の現金特売を行います



山羊座  
12/22~1/19

♥全体運♥ 困り事はあるものの助けてくれる人もいるとき。相談するなら早めに。家族とはよく会話を。すれ違いを防げます  
♥健康運♥ けがややけどに気を付けて。毎日の散歩が◎  
♥幸運を呼ぶ食べ物♥ イチゴ

# 花みずきたより



今月は桜の飾りを作りました。色鉛筆で木を描いていただき、そこに花紙で桜の花びらをイメージして作った花びらを貼り、春らしい桜の木が完成しました。

また、3月3日には「雛ちらし」を食べさせて頂き、ご利用者の皆さんには、大変喜んでもらいました。

花みずきでは交流(歌や踊りの披露など)ボランティアを大募集中。いつでもお問い合わせ下さい😊

(TEL0965-62-1112)



## パズル?頭の体操 Q.

二重マスの文字をA~Eの順に並べてできる言葉は何でしょうか?

出題:ニコリ

### ヨコのカギ

- 1 ナノハナと呼ばれることもあります
- 2 ーは流流仕上げを御覧じろ
- 3 若いメンドリが生んだものには二つ入っていることも
- 4 桜が咲く時期ならではのレジャー
- 5 竿や糸、針を使って楽しめます
- 7 津軽、関門、ドーバーといえば
- 9 セロリやミツバはー科の野菜です
- 11 うわ、服にコーヒーのーがついちゃった
- 12 北口榛花選手の専門種目
- 13 お金を入れます。春に買うと「お金で張る」から縁起がいいそうです
- 15 ー転換しようとして散歩に出た
- 16 田植えに向けて育てます
- 17 酔っぱらって巻く人もいます

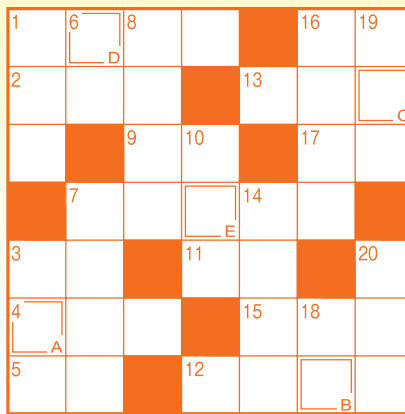

### タテのカギ

- 1 潮干狩りでよくとれる二枚貝
- 3 ガソリンはー性の高い液体です
- 6 海に浮かべて目印にします
- 7 ゴロゴロゴロ…ピカッ!
- 8 工事が終わる建物物が完成すること
- 10 相撲を取る人のこと
- 14 連載ではありません
- 16 伊勢神宮はーと外宮に分かれています
- 18 白神山地を象徴する木
- 19 トランプのJ、Q、Kのこと
- 20 唱歌「春の小川」に出てくる花

### 2月号の答え

A. **ゴウカク**



- ※ペンネーム使用のご希望があれば、お書き添え下さい。
- ※原則、ご応募・ご投稿にさいして取得した個人情報・ご意見・ご投稿は、プレゼントの発送や広報誌の編集以外には使用いたしません。
- ※ペンネームのみでの応募など、必要事項の記載がない場合は、残念ながら無効となりますのでご注意ください。

### 2月号の当選者

アンナちゃん さん  
みどり さん  
よにちゃん さん  
藤棚 さん  
のこちゃん さん

以上、おめでとうございました

〒866-0811  
八代市西片町1525-1  
JAやつしろ 総務部  
「パズル?頭の体操」4係 行

### 4月号のバズル?頭の体操 「ABCDE」

おなまえ・ペンネーム  
郵便番号・おところ

電話番号

性別・年齢

・身近な話題

・アンケートにお答え下さい

1. 気になった記事・ご感想

2. 誌面で改善してほしい所

3. 今後取り上げて欲しい事

4. ご質問・ご意見など

### 4月号のバズル?頭の体操

☆ 今回のプレゼントは

**「ドライトマト」を5名様に!**

なお、商品の受け渡しは、  
緑のシンフォニー北部店で行います。

☆ 締切日 **令和8年5月8日(金)**到着分まで

☆ はがき以外のご応募は下記へ

FAX: 0965-35-4813

e-mail: info@ja-yatsushiro.or.jp

QRコード対応の携帯  
電話は、こちらを読み  
取り、メールでご応募  
が出来ます。



●最近、お名前が明記してなかったり、ご連絡の住所・お電話番号を書きもらしているお便りを良く見かけます。ポストに投函する前、メールの送信ボタンをクリックする前に、もう一度ご確認をお願い致します。

# お便り



●年齢を感じる今日この頃、ストレッチ体操やウォーキング頑張ってます。  
「みどり」さん

●毛糸編みにハマってます。  
「イエロー」さん

●7カ月の孫ちゃんがミルクを飲むとき哺乳瓶を必ず一緒に両手で支えようとしてきます(笑)  
「イチちゃん」さん

●先日、娘と京都に行ってきました。方向音痴な2人ですが、スマホを使ってどうにか帰ってきました。任天堂ミュージアムにも行きました。  
「たんぼぼ」さん

ー他にも

「ゆきみだいふく」さん、「はまこ」さん、「リンちゃん」さん  
など、たくさんのお便りやメールをいただきました。

ありがとうございます。これからもパズルの回答やメッセージお待ちしております。



### 水瓶座

1/20~2/18

♥全体運♥ 効率が悪くても人間関係でつまづいてしまつて時間がかかることも。ルールを守って進めた方がスムーズ

♥健康運♥ ロコモで人気の健康法を試してみよう

♥幸運を呼ぶ食べ物♥ ラディッシュ



# 令和8年4月号 今月の表紙

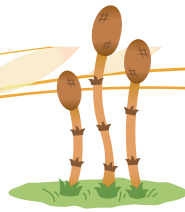

## 金剛地区で「ミニトマト」を栽培されている山村さん

山村 洋一 49歳 本人  
 美希 50歳 妻  
 龍星 27歳 長男  
 悠月 25歳 次男  
 ゆみ子 74歳 母

### —— 農作物

ミニトマト…………… 53 a  
 水稲…………… 180 a

### ・農業のやりがいとは？

手をかけただけ結果が出るので面白いです。家族全員で話し合いながら、いろいろなやり方を試せるのも楽しいです。

### ・今後の目標は？

規模拡大して年内の収量を上げたい。

## 令和8年度 ゴールデンウィークの業務日程

事業所・店舗	4月			5月					
	28	29	30	1	2	3	4	5	6
	火	水	木	金	土	日	月	火	水
本所・支所	営業	休業	営業	営業		休業			
営農購買センター	営業	休業	営業	営業		休業			
八代ソイル	営業	休業	営業	営業		休業			
農機センター	営業	休業	営業	営業		休業			
車輛センター	営業	休業	営業	営業		休業			
サービス	営業					休業	営業		
やつしろ斎場	営業								
自動車事故受付センター	営業	休業	営業	営業		休業			
A T M (※各総合支所・道の駅電北のみ)	稼動	稼動 9:00-17:00	稼動	稼動		稼動 9:00 - 17:00			

\* 拠点SSは、定休日導入による通常営業となります。

**\* 北部営農購買センターは、5月4日は午前中営業となります。**

\* 1. 自動車の事故処理受付について

○事故受付(フリーダイヤル)TEL0120-258-931(全国24時間、休日、夜間常時受付、現場急行)



魚座  
2/19~3/20

♥全体運♥ 順調運ですが予想外のことも。予定には余裕を持たせて。臨機応変に動けば楽しいことが増えていきそうです  
 ♥健康運♥ 喉をよくケアして大切に。カリンや蜂蜜が味方  
 ♥幸運を呼ぶ食べ物♥ レタス



# JAやつしろ 令和8年度 農業用廃プラ回収日程表

回収時期		回収地区	回収場所	回収種類	時間	備考
6月3日	水	氷川町 (竜北・宮原地区)	竜北町民G 東部CE駐車場	①	7:00~11:30	
6月16日	火	全地区	北部総合支所	①	7:00~11:30	
7月8日	水	西部地区	中央館	①	7:00~11:30	
7月15日	水	北部・東部地区	北部総合支所	①	7:00~11:30	
7月23日	木	南部地区	南部館	①	7:00~11:30	
8月19日	水	全地区	中央館	①	7:00~11:30	
8月26日	水	全地区	北部総合支所	①	7:00~11:30	
9月2日	水	氷川町 (竜北・宮原地区)	竜北町民G 東部CE駐車場	②	7:00~11:30	雑ポリ
9月8日	火	南部地区	南部館	②	7:00~11:30	雑ポリ
9月10日	木	西部・東部地区	中央館	②	7:00~11:30	雑ポリ
9月16日	水	北部地区	北部総合支所	②	7:00~11:30	雑ポリ
10月7日	水	全地区	北部総合支所	①	7:00~11:30	

## ①農ビ・農ポリ・マルチ・灌水チューブ・肥料袋(35円/kg) ②雑ポリ類(57円/kg)

※計量器の設計上どうしても車輻に制限がありますので、ご了承お願い申し上げます。

2tロング車程度まで(タイヤ:左右幅2.1m 前後幅3.6m 車体重量を含め5tまで)  
尚、諸事情で変更になる場合には、都度連絡致しますので宜しくお願い致します。  
ご不明な点がございましたら、購買部 購買課 35-0777 までご連絡下さい。

### 【重要】ご注意事項

- スムーズな回収となるよう、「つづら折り」、「同資材」等持込みルールの厳守を再度宜しくお願い致します。
- 荷下ろしは持込者が必ずご自身で行っていただきますので、廃棄量が多い方や高齢者・女性の方などは複数人でお越しいただく等の対応をお願い致します。  
職員は異素材混入や結びの不備等で回収ができないものの確認作業のみ行います。
- 急な天候悪化の場合は組合員・役職員の安全確保の為予告なく中止となる場合がございますのでご了承下さい。