

JA-プレス やっしろ



2024 April

4

Vol.341



- p 2 女性大学活動報告
- p 3 スナップエンドウ出荷最盛
- p 4 い業3部会合同会議
- p 5 マイプラン発表会
- p 6 新本所進捗状況・新本所現地視察
- p 7-11 営農情報

JAやっしろのイベントや
お得な情報をお届けします。

LINE
公式アカウント



耕そう、大地と地域の未来。

JAやっしろ

女性大学Report

女性大学では、33名のみなさんが楽しく活動されています♪♪

計6講義の活動では、オリジナルのティーカップを作るポーセラーツややわらかいボールを作って筋トレするクノンボール&ヨガ講座、「い草」を使ったおしゃれな正月飾り作りやそば打ち体験、阿蘇神社に参拝した、楽しい修学旅行など楽しい講座が盛りだくさんでした！！次回もたくさんのお入校お待ちしております😊



ヨガ教室
みんなで楽しく
ストレッチしました♡



ポーセラーツ
オリジナルの
ティーカップ
できました🌟



い草を使った八代ならではの
正月飾り



修学旅行



手打ちそば
おいしい♡
復旧した阿蘇神社に
行きました♪♪

アスパラガス春芽初選果 販売高3億4000万円目指す!!

2月9日、八代管内でアスパラガス春芽の選果が始まりました。総合青果物センターでは、生産者が持ち込んだアスパラガスを5度の冷蔵室に運び選果した後、5キロ発泡箱に入れて出荷します。管内では今シーズンの生産者40戸、総作付面積約12ヘクタール、総出荷量約290トン(前年比103パーセント)を計画しています。地元熊本の他、関東市場を中心に10月下旬まで出荷され、販売高3億4000万円(前年比103パーセント)を目指します。



丁寧に選果されるアスパラガス

ミネラルアスパラ機械利用組合の辻本文明組合長は「暖冬の影響で黄化が鈍く心配したが、年明け以降萌芽が早く見られ平年並みの出荷を開始する事が出来た。毎年土壌分析を行い、味にこだわり栽培している。ミネラル分を多く含んだ品質の良い物が出荷されているので、是非食べてほしい」と話されました。

パリパリ食感がクセになる スナップエンドウ出荷最盛!!



3月中旬、JAやつしろ北部野菜果実選果実場では、スナップエンドウの出荷がピークを迎えています。

八代市鏡町で12年以上スナップエンドウを栽培しているスナップエンドウ部会の満田好明部会長は、40アールのハウスに「サラダスナップ」という品種を栽培し、連日200キロ以上出



一つずつ丁寧に収穫する満田好明部会長

荷を行っています。満田好明部会長は「昨年夏の播種時期には高温と小雨で大変苦労しましたが、部員全員の努力で良質なスナップエンドウが収穫できています。ビタミン豊富でパリパリ食感のスナップエンドウを是非食べて欲しい」と話されました。

JAやつしろのスナップエンドウの作付面積は22.7haで87戸が出荷、5月まで500tの出荷を計画しています。

梨の花粉確保に向けた 切枝からの採花に取り組む JAやつしろ吉野梨部会

JAやつしろ吉野梨部会は、2月6日から梨の切枝の集荷、搬入管理を行いました。

これまでは中国産梨花粉を一部使用していましたが、中国で梨の(火傷病)が発生したことにより、花粉の輸入停止と使用禁止となり、花粉の確保が急務となっています。花粉採取用とし



花を摘む関係者のみなさん

て「新興梨」の切り枝をJAくま梨生産者から、切り枝の提供を受け、花粉の採取を行われました。

吉野梨部会の永田一成部会長は、「梨農家の花粉不足のため、JAくま梨生産者、県、果実連、氷川町、八代市、農協関係者に感謝したい。この取り組みで出来た花粉を有効に梨生産者で使用し、本年産も高品質な梨栽培をしていきたい」と話されました。

タケノコ出荷順調!! JAやつしろ東陽筍部会

3月上旬、JAやつしろ東陽生姜選果場ではタケノコの出荷が順調に行われています。18日、3人の生産者から持ち込まれた100キロのタケノコがサイズごとに選果されました。

3月下旬から4月上旬に迎える最盛期には、日量2トンの出荷を見込んでいます。

傷などが付かないよう手作業で慎重に収穫するため、小さいサイズでも1本の収穫に、5分以上はかかるなど生産者の苦労があります。

梅本英嗣部会長は「生産者の高齢化が進んでおり、筍を掘るのが重労働だが、部員全員で協力し、品質を上げて販売高を確保していきたい。」と話されました。

三枝司昌職員は、「今年は品質が良い美味しい筍が出来たので、たくさんの方に手に取って頂きたい」と話しました。

東陽筍部会は、今シーズンの総出荷量約7トン(昨年比70パーセント)を目指し、出荷は4月中旬まで続きます。



収穫された筍を持つ梅本英嗣部会長

県内産イ草や畳表の活性化と 安定出荷に向け情報共有 三部会合同会議



質問する生産者

3月8日、熊本県い草生産販売振興協会は、生産・技術・流通部会の三部会合同会議を開き、100名の生産者や関係者が出席されました。

講演では、(有)田口技建の田口太代表取締役が「伝統を受け継ぐ そして伝える」(後世へ 住まい手へ)について、堀田畳製作所代表の堀田登喜夫さんが「小さな畳店の大きな挑戦」(未来につなぐ熊本の畳表)と題して講演を行われ会場の皆さんは真剣に聞かれていました。

意見交換では畳店での高級表の取り扱い拡大や価格の安定に向けた対策など多くの要望が挙げられました。

多くの来場客で賑わう 第42回せんちょうい草の里まつり開催



い草、い製品品評会、作品展示の様子

3月3日、八代市公民館・いぐさの里公園・千丁コミュニティセンター周辺で「第42回せんちょうい草の里まつり」が開かれました。

この日は、い草・い製品品評会の表彰式や作品展示、英太郎ショーやお楽しみ抽選会など多くの来場客で賑わいました。

会場では、JAやつしろ中央い草部が、い草の原草200束を袋に詰めて来場者にプレゼントし、来場者の方も大変喜ばれました。

千丁い草部の山田実部長は、「多くの来場客で大盛況となった。消費者に畳の良さをこれからもPRしていきたい」と話されました。

北部野菜果実選果場 竣工式・落成式



2月28日、JAやつしろは、北部野菜果実選果場予冷施設の竣工式・落成式を行い、関係者約36名が出席されました。

山住昭二組合長は、「北部野菜果実選果場はこれまで、八代北部地域の農業振興に一躍を担ってきました。施設整備を行うことで、予冷施設の充実を図り、農産物の鮮度維持、出荷調整機能を向上させ、今後更なる北部地域の農業振興、生産者の所得向上に寄与する施設になると期待しています」と話しました。



テープカットの様子

地元のトマト食べて元気に育て JAやつしろ北部野菜果実選果場利用組合

3月13日、JAやつしろ北部野菜果実選果場利用組合は八代市鏡町にある8カ所の保育園に、丸トマト4キロ箱を18ケースとミニトマト3キロ箱を18ケースの合計126キロを贈られました。

土田智行利用組合長は、「地元の食材を食べて、元



トマトを受け取り嬉しそうな園児ら

気に育てほしい。これからも食育活動で地域を盛り上げていきたい」と話されました。

トマトを受け取った園児は「たくさんのトマトをありがとう。いっぱい食べます」と食べるのを楽しみにしていました。贈られたトマトは、給食で振る舞われます。

この取り組みは食育活動の一環で、園児の健やかな成長を祈り、2013年から始めたもので、今年で11回目になります。

令和5年度営農指導員マイプラン成果発表会 金賞に岩本孔明指導員!!



3月7日、営農部は「令和5年度営農指導員マイプラン成果発表会」を八代ホワイトパレスで開き、行政やJAグループ関係者、理事・職員など90名が参加されました。

マイプラン成果発表会は、営農指導員が担当する品目や地域を対象に課題を各自で設定し、日頃の営農指導を通じて得られた成果をデータ整理するとともに、レポートとして取りまとめ、営農指導員の指導力向上に繋げることが目的で行われています。

「八代生姜地理的表示(GI)保護制度取得と今後の展望」について発表した北部総合営農センターの岩本孔明指導員が金賞に選ばれました。

岩本孔明指導員は、「中山間地には生産者が独自に培ってきた栽培ノウハウがある。それを強みとしたブランド力強化を行い、同時に産地振興・担い手確保の為、関係機関と連携した産地基盤の強化も行っていきたい」と話しました。



受賞者のみなさん、左から田代陽之指導員、岩本孔明指導員、吉野慎哉指導員

<p>銅賞 吉野慎哉 (中央総合営農センター) 「カリフラワー」〜施肥設計と収穫ロスの関係性〜</p>	<p>銀賞 田代陽之 (中央総合営農センター南部駐在) 「トマト黄変果対策の新品種導入に向けた試験の取組」トマトの産地評価を守るために〜</p>	<p>金賞 岩本孔明 (北部総合営農センター) 「八代生姜地理的表示(GI)保護制度取得と今後の展望」</p>
-------------------------------------------------------------------------------	----------------------------------------------------------------------------------------------------	-----------------------------------------------------------------------------------

農機推進大会で 吉村職員・中村職員が受賞!



令和5年度 農機実販推進運動成果大会



左から、受賞した吉村知記職員、中村清治職員

2月2日、JA熊本経済連で令和5年度農機実販推進運動成果大会が開かれました。農家組合員への恒常的な訪問を実施することによる顧客満足度の向上とシェア拡大、併せて担当職員の活性化をはかる目的で、県内JAでの年間推進、修理サービス料の実績により表彰があり、推進部門個人賞の作業機賞第1位で中村清治職員(大型整備センター)、修理サービス部門個人賞で吉村知記職員(農機センター長代理)が受賞しました。「今後も農家組合員に寄り添い農作業事故防止を呼びかけながら、より一層農機実販運動に精進します」と喜びを話しました。

県内外の参加者に八代の農産物をPR!! 九州国際スリーデーマーチに出展



農産物を買求める参加者

3月1日から3日にかけて「第29回九州国際スリーデーマーチ2024」が行われ、8242人のウォーカーが八代の豊かな自然を堪能されました。

JAやつしろは、はちべえトマトやミニトマト、イチゴなどの農産物や加工品を販売しました。また、参加したウォーカーに、ミニトマトとイチゴを振る舞い八代の農産物のPRを行いました。

参加者は、「新鮮なトマトやイチゴがとても美味しく、歩いた疲れがとれました。家族にもお土産で買って帰ります」と笑顔で話されました。

新本所6月竣工に向けて順調に工事進む

新本所の建設が八代市西片町のJR新八代駅の東側で順調に進んでおり、令和6年6月中の竣工予定となっています。

新本所は地上4階建て、延べ床面積3,454㎡です。1階には営農部・購買部・談話スペース・ATM、2階には金融部・共済部、サーバー室、3階には総務部・監査室・役員室、4階には大会議室、中会議室と調理室が設けられます。各階にある会議室は主流となっ



完成予定の新本所

ているWEB会議に対応した設計となっており、業務の効率化を実現した機能的な設備になっています。

1階の談話スペースには特産の「い草」を使用したベンチを設け、絵や写真の展示スペースもあり、作品の展示なども可能です。4階の調理室では、料理教室が可能で最大20名まで利用できます。

JAやつしろの新たなシンボルとして組合員や地域の方々に親しまれ、災害にも強く持続可能な活動の拠点として展開してまいります。

新本所の建設現場に 地元高校生が 見学会を行う



JAやつしろ新本所の建設現場に八代工業高校インテリア科の1・2年生と関係者の68名と秀岳館高校の建設工業科の2年生と関係者の43名が参加し、建築現場説明会が行われました。

見学会では、工事を請負っている光進建設の鶴田和孝現場監督が工事の内容を詳しく説明され、参加した生徒達は熱心に聞かれました。

参加した生徒は「実際に建設中の現場を見て、技術力の高さや仕事に対する熱意に感動した。自分が携われる喜びを感じる仕事にやりがいを感じました」と話されました。



説明を行う鶴田現場監督



説明を聞く生徒のみなさん



牡羊座
3/21~4/19

♥全体運♥ 気になることは多くても目標を絞り込んで、一つに集中すれば大きな成果を上げられます。人気運が上昇中！
♥健康運♥ 足元のケアを重点的に。歩きやすい靴を選んで

♥幸運を呼ぶ食べ物♥ ジャガイモ



いちご栽培管理（4月） 管理目標

「本年の収穫終了までもう一步！
品質重視でみんなの笑顔！」



いちごのシーズンあと少し。温度も上昇しイタミ果が増える時期です。収穫の時間帯や収穫後の管理により品質重視をお願いします。また、親株の管理や育苗が開始されます。次年度次作に向けた親株の準備と雨除け育苗や防除を開始しましょう。

これから先の収量を伸ばす方法

- ①収穫終了果梗の除去（小玉果の除去）及び葉かぎ（極端には行なわない）
- ②早朝収穫・適期収穫（着色基準 7分）
※収穫後の予冷対策
- ③灌水…気温の上昇とともに根の動きも活発になるため徐々に量を増す
- ④追肥 カルシウム入りの液肥の使用 が必要となります。

■温度管理と樹勢の目安

ハウスは開放しなるべく温度が上昇しないよう努める。ハウス解放の時期になると害虫が侵入しやすくなるので、早期発見に努め、ハウス周りの除草も行う。曇天時は、ハウス内に雨が入り込まない程度に隙間を空ける。

時期	午前中	午後	夜間
温度(曇先)	20℃	15～18℃	5～6℃

[自動換気の設定]サイド換気・北側換気を行ないましょう。

■灌水

新葉の展開がよくなってくると、新根が発生し水の吸収量が増えてくるので、1回のかん水量を増やす。ただし極端にやると軟果が発生するので必ず収穫後行う。

土壌水分計(テンシオメーター)を利用した灌水管理の目安

栽培時期	テンシオメーター (pF値)
年明け以降	pF1.6～1.8(灌水点1.8)

■追肥

★3番果房肥大期～収穫期(3～4月) 目的→3番果の軟果防止とダニ・うどんこ病の防止

- ・窒素成分で10a当たり0.5kg程度の液肥を10日間隔で施用する。
- ・ゆうべに については、アミ果が出やすいためカルシウム剤の葉面散布を行う。

	高温期		低温期	
	収穫時の果実温度	目標に達した時間	収穫時の果実温度	目標に達した時間
① 2℃	22.2℃	16時間40分	—	—
② 5℃	22.5℃	2時間30分	11.7℃	1時間
③ 8℃(10℃)	22.6℃	2時間10分	11.1℃	2時間10分
⑦ 20℃	22.6℃	1時間10分	11.3℃	18時間20分

■(温度の推移)収穫時の果実温度～設定温度まで達した時間

■イタミ果対策

- ・収穫は高温時を避け、収穫箱内で果実の積み重ねは行わない
- ・収穫後は速やかに予冷し、果実を2時間以上予冷庫で冷やした後に、パツ詰めを行う。作業的には、収穫当日、パツ詰めを行う前まで「8℃」で予冷を行うとともに、パツ詰め後に、できるだけ長い時間「5℃」で予冷を行うことで、果実成熟の進行を緩和。
- ・天井ビニールへの遮光剤散布は株の徒長に繋がり品質低下の原因に為行わない。
(寒冷紗の設置は、翌朝の収穫部分へ移動させ使用する)

■ミツバチ管理

最終収穫日の20日前までは放飼しておく。

■親株の管理～来年のいちごで、笑顔になれるよう、

準備は早めにスケジュール管理を徹底！

- ①株が動き出す前、3月上旬には置肥や液肥施肥で展開を促す。(肥料切れになっていませんか)
 - ②展開が始まったら定植時の古葉を取り除く。(親株の充実を優先。)
 - ③手入れ等の管理を行ったら必ず炭疽病の防除を行う。
- また、**全期間【雨よけ+高設育苗】** (病害対策)

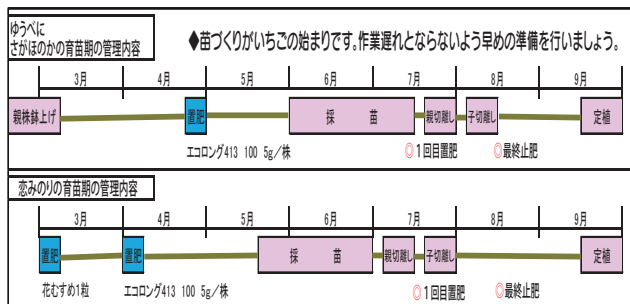

い草 4月の管理

先刈りは、いぐさの生育に合わせて実施

●葉色板による先刈り・追肥の判断

古茎の生長を抑制させて、新芽の生長を促す先刈りは、収穫前65日に「ひのみどり」で

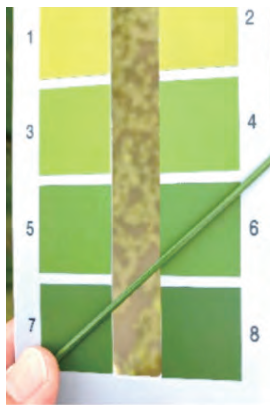

茎数120本前後、「涼風他」は茎数100本前後で45cmの高さに行いますが、先刈り10日前の収穫75日前に、先刈りの高さや先刈時期、追肥が必要かどうかの判断を、葉色板を使って確認する方法があります。



計測の方法は、太陽を背にし、いぐさ株の最も長い茎の中位置で、茎の茎色を見ます。

項目	早刈栽培 (6月30日以前収穫)			普通刈栽培 (7月1日～10日収穫)		晩刈栽培 (7月10日以降収穫)	リーフカラーチャート数値とその対応
	涼風	夕凧	在来種	ひのみどり	在来種	ひのはるか・在来種	
先刈り10日前頃	4.5	5.5	5.0	4.5	5.0	5.0	・茎色落とし過ぎ。早めに追肥を行う。
	5.0～5.5	6.0～6.5	6.0	5.0～5.5	5.5～6.0	5.5～6.0	・茎色は良好。
	6.0～6.5	7.0	6.5～7.0	6.0～6.5	6.5～7.0	6.5～7.0	・茎色は濃くなり過ぎ。先刈りまでに基肥を吸収させる。
先刈り時	4.5	5.5	5.0	4.5	5.0	5.0	・茎色の落とし過ぎ。追肥量・回数を多めにする。
	5.0～5.5	6.0～6.5	6.0	5.0～5.5	5.5～6.0	5.5～6.0	・茎色は良好。
	6.0～6.5	7.0	6.5～7.0	6.0～6.5	6.5～7.0	6.5～7.0	・茎色は濃くなり過ぎ。追肥量を控える。

●イグサシムシガ防除

例年、4月中旬頃にイグサシムシガの**発蛾最盛期**を迎えます。蛾の発生ピークを確認した上で、徹底防除を行いましょ。

尚、発生状況や防除農薬については、JA（指導、購買）もしくは、県農業普及振興課まで相談して下さい。

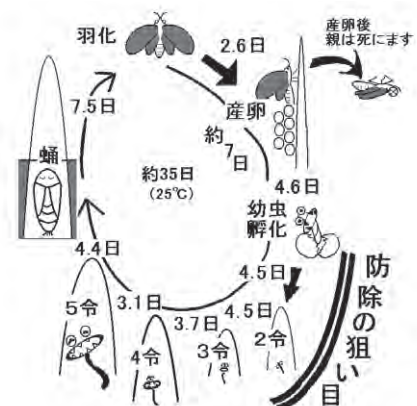

イグサシムシガの一生
(1971 福岡県農業試験場)



双子座
5/21～6/21

♥全体運♥ あれこれやろうとするとどれも中途半端になりがち。目標を絞り込み集中して取り組みましょう。連絡は早めに
♥健康運♥ カルシウムをしっかり取って。骨粗しょう症の予防を
♥幸運を呼ぶ食べ物♥ セロリ



重要

水稲栽培農家の皆さまへ(お願い)

近年、いぐさ隣接田で使用された水稲用除草剤等のドリフト・流入により、いぐさの生育に悪影響を及ぼす事例が散見されています

水稲用除草剤の中には、いぐさの生育に悪影響を与えるおそれのある除草剤(SU剤等)が存在します。

以下の事項に注意し、農薬危害の未然防止に努めましょう！



隣接田からの農薬流入により変色し廃棄となった いぐさ

【水稲用除草剤を使用する場合の注意点】

- 農薬ラベルの、「適用作物及び注意事項」を必ず確認し、圃場周辺の他作物への影響がないか注意して散布しましょう

〈農薬ラベル記載の一例〉

- **いぐさ、れんこん、せり、くわい**などの生育を阻害するおそれがあるので、これらの作物の生育期に隣接田で使用する場合には十分注意してください。
- いぐさの栽培予定水田では本剤を使用しないでください。

農薬ラベルの記載位置(例)

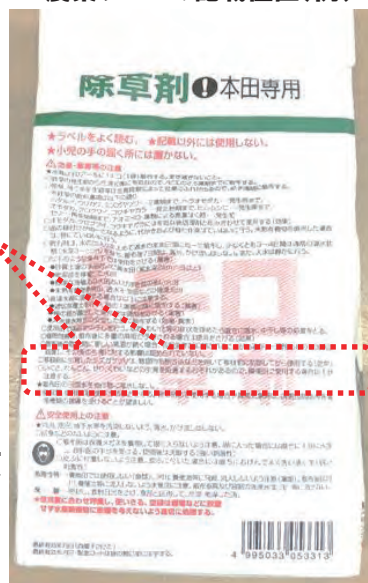

※薬害が発生した場合、賠償責任に問われる可能性もありますので、注意して下さい。

【畦畔用除草剤を使用する場合の注意点】

- 周辺の農作物に飛散しないように十分注意しましょう

【共通】

- 農薬の使用履歴(使用日、使用量、ほ場)を記録しましょう
- 圃場貸借は、前作物の農薬使用履歴を確認しましょう
- 日頃から隣接田の農家と情報交換を行いましょう

【問い合わせ先】 熊本県南広域本部 農業普及・振興課 (TEL:0965-33-3425)
 JAやつしろ 中央総合営農センター (TEL:0965-39-7227)
 北部総合営農センター (TEL:0965-52-0300)
 南部営農センター (TEL:0965-30-9555)
 ひかわ営農センター (TEL:0965-43-8113)



蟹座
6/22~7/22

- ♥全体運♥ 面倒事の多い時期ですがうまく解決していきます。諦めずに取り組んで。下旬には協力者が現れます
- ♥健康運♥ 散歩に旅行。たくさん歩いて。動き回るほど快調に
- ♥幸運を呼ぶ食べ物♥ タケノコ

今後の管理 (トマト・ミニトマト)

■暖候期の管理

今後は日射も強まり、ハウス内の温度もどんどん上昇します。この時期のポイントは、しおれを防ぐこと、根の再充実を図ることが重要となります。

【目標とする管理】

「環境の変化に対応した栽培管理の切り替え」

- ・蒸散量、吸水量の増加→灌水量の増加
- ・生育速度の上昇→施肥量の増加 ***過剰施肥に注意！**
- ・湿度の低下→蒸散量の確保 (葉面積の確保)

「草勢低下を見越したやや強めの草勢確保」

- ・今後の環境変化により、トマトの生育は「草勢低下」、「生殖成長」に向かいます。
- ・草勢が弱くなってからの回復は困難です。
- ・高温期の草勢確保のため、2月以降はやや強めの草勢確保を目指しましょう。

【灌水管理】

「日射量に比例し灌水量を増加させる」

3月の日射量は、10月同等！

4～5月は露地状態の9月と同じです！

土壤が乾燥してませんか？積極的な灌水を心がけましょう。

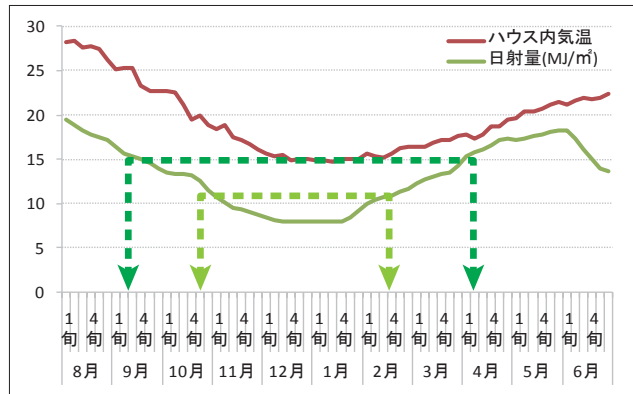

【温度管理】

- ・日中 AM：早めの換気 (しおれ対策)

PM：温度を上げすぎない (草勢維持) ***湿度の低下に伴う過乾燥に注意！**

*サイド換気は必須となります。

- ・夜間 夜温に応じて換気、またはサイド換気 (温度が高い日はハウスを開放)

【施肥管理】

- ・生育速度の上昇によって、トマトの肥料分要求量は大きくなります。

→灌水量の増加に併せ液肥による施用が好ましい！

*固形肥料を使用する場合は、これまでの施肥量を考慮します。→やりすぎは逆効果となります。

【葉面積確保】

- ・日射量の増加に向け、葉面積を増加させる管理も重要となっていきます。

*下葉のかぎ過ぎに注意しましょう。

メリット

- 増加する日射を有効に利用し光合成量を増加させる。
- 葉裏からの蒸散によって施設内の湿度を確保し飽差の適正化を図る。
- 強い日射による「日焼け果」の発生抑制。



獅子座
7/23~8/22

♥全体運♥ 人気運に恵まれ注目度が上がっています。周りの目を意識しながら動きましょう。おしゃれに時間をかけるのは◎

♥健康運♥ 古傷が痛むことがあるかも。弱い部分ほど大切に

♥幸運を呼ぶ食べ物♥ サヤエンドウ



4月 果樹管理 (柑橘類)

4月は、気温上昇により生育が活発となり、柑橘類の花芽確認ができる時期、早い作型では開花を迎える時期になります。また、見直し剪定・肥培管理・病害虫防除などの管理作業が重なる時期にもなります。令和6年産の高品質安定生産に向けて、計画的に管理作業を実施しましょう。

1. 着花予想

昨年産の着花量は、一般的にやや多い状況でした。令和6年産の着花予想については、表1に示した通り、品種により裏年傾向となっていますが、各園地の生育状況に合わせて管理作業を行ってください。

表1 令和5年産 柑橘類着花予想(熊本県内)

品種名	本年着花予想量	参考(昨年着花量)
極早生温州	やや多～中	やや多～中
早生温州	中～やや少	多～中
普通・晩生温州	中～やや少	多～中
不知火	中	やや多～中
晩白柚	中	やや多～中

※あくまでも予想量です。

2. 見直し剪定の実施

本年産の着花予想(上記表参照)に基づき、縮伐・間伐、切り返し、間引きを組み合わせた剪定を2～3月に行われたかと思いますが、剪定が終了していない園は、養分競合防止、病害虫防除効率向上のため、早めに終了するようにして下さい。また、4月以降の着花状況を確認し、多いようであれば摘蕾、花芽切りを行い新梢発生に努め、少ないようであれば強い徒長枝の芽かぎを行ってください。特に着花が多い場合は、開花に伴い樹勢低下を招き、その後の生育に影響を与えるため、開花前までに必ず見直し剪定を行ってください。

3. 新葉緑化促進による着果向上対策

生産安定対策として、花芽が多い場合は、開花前までに花肥として窒素系の化成肥料(硫安=20kg以内/10a)を施用すると結実向上につながる。花芽が少ない場合は、苦土の葉面散布(葉面マグ300～500倍希釈)を2回程度行い、新葉の緑化促進を図り結実向上に努める。

4. 病害虫防除の実施

開花期前後の主要病害虫である、訪花性害虫、アブラムシ、アザミウマ類、灰色かび病、そうか病、黒点病等の防除を適宜行ってください(表2参照)。

表2 病害虫防除(4月～5月)

※令和6年3月7日時点登録農薬

対象病害虫		農薬名	使用方法
病 害	そうか病・黒点病	デランフロアブル	1,000倍
	そうか病・黒点病・灰色かび病	ナティーボフロアブル	1,500倍
	灰色かび病・そうか病	ゲッター水和剤	1,500～2,000倍
	灰色かび病・そうか病・黒点病	ファンタジスタ顆粒水和剤	2,000～4,000倍
	かいよう病・黒点病	コサイド3000	2,000倍
害 虫	放花性害虫・アザミウマ類・ミカンハモグリガ・ヨトウムシ等	エクシレルSE	5,000倍
	アブラムシ・放花性害虫・アザミウマ類・ミカンハモグリガ等	モスピランSL液剤(顆粒水溶剤も可)	2,000～4,000倍
	ハダニ、サビダニ、チャノホコリダニ	カネマイトフロアブル	1,000～1,500倍

※注) 農薬使用に当たっては、農薬容器ラベルの使用方法を確認・遵守して下さい。

※注) デランフロアブルは、皮膚かぶれしやすい方は使用しないで下さい。

※注) コサイド3000については、展着剤アピオンE(1,000倍)を混用して下さい。

また、薬害軽減のため、果実の着生以降はクレフノン(200倍)を混用して下さい。

※上記以外の農薬については、各営農センターへお問い合わせ下さい。



あなたのお住まいを守る

重要な
ご案内です!

早期発見・対策が住まいを守ります

シロアリ対策はお済みですか?

被害は見えないところで



束柱の被害

見た目はきれいですが内部は食い荒らされてボロボロ



ヤマトシロアリの羽アリ



春から初夏にかけてシロアリの一部が新しい巣を作るために羽アリとなって飛び立ちます。

イエシロアリの羽アリ



6月～7月夕方、群飛!
海岸に近い所に多く生息
アジサイの咲くころを中心に群飛
夕刻が基本(光に向かって群飛)
全体が薄褐色(黄白色にも見える)

羽アリはシロアリ発見のチャンス!



気になる事があればすぐ JA へお電話を

- 床がブカブカする場所がある
- 羽アリを近所で見ることがある
- 押入、収納庫がカビ臭い
- 柱をたたくと空洞音がする
- 家の周囲に木材を置いている
- 床下の湿気が気になる

JAでは年間を通して
床下無料調査実施中

無料で床下点検・点検結果の報告を行い、お客様にあった防除をお勧めします。
その後、お客様から申し込みがあった場合に、有償にてJA取扱業者が防除を行います。

床下の湿気対策のすすめ

床下換気扇

床下に空気の流れを作ります!

床下の強制換気で、外気との条件差を解消。イメージ
結露防止・木材の乾燥に寄与します。イメージ

床下調湿材

床下環境の急激な変化を抑えます!

敷設することで、地面からの湿気を抑えます。
結露防止・木材の乾燥に寄与します。イメージ

シロアリ防除はJAへ

お申込み・お問い合わせはお近くのJA(農協)へ



天秤座
9/23~10/23

- ♥全体運♥ 活発な動きのあるとき。状況が二転三転することもあります。おおむね良い方向に進むので前向きに考えて
- ♥健康運♥ 生活リズムを整えて。発酵食品を食べるのも◎
- ♥幸運を呼ぶ食べ物♥ 雪白体菜



JAやつしろ 令和6年度 農業用廃プラ回収日程表

回収時期		回収地区	回収場所	回収種類	時間	備考
6月4日	火	氷川町 (竜北・宮原地区)	竜北町民G 東部CE駐車場	①	7:00~11:30	
6月11日	火	全地区	北部総合支所	①	7:00~11:30	
6月12日	水	東陽・泉地区	東陽生姜選果場	①	7:00~11:30	
7月9日	火	西部地区	中央館	①	7:00~11:30	
7月17日	水	北部・東部地区	北部総合支所	①	7:00~11:30	
7月23日	火	南部地区	南部館	①	7:00~11:30	
8月20日	火	全地区	中央館	①	7:00~11:30	
8月27日	火	全地区	北部総合支所	①	7:00~11:30	
9月5日	木	南部地区	南部館	②	7:00~11:30	雑ポリ
9月10日	火	西部・東部地区	中央館	②	7:00~11:30	雑ポリ
9月12日	木	北部地区	北部総合支所	②	7:00~11:30	雑ポリ
10月9日	水	全地区	北部総合支所	①	7:00~11:30	

①農ビ・農ポリ・マルチ・灌水チューブ・肥料袋(35円/kg) ②雑ポリ類(57円/kg)

※計量器の設計上どうしても車輻に制限がありますので、ご了承お願い申し上げます。

2tロング車程度まで(タイヤ：左右幅2.1m 前後幅3.6m 車体重量を含め5tまで)
尚、諸事情で変更になる場合には、都度連絡致しますので宜しくお願い致します。
ご不明な点がございましたら、購買部 購買課 35-0777 までご連絡下さい。

【重要】変更点・ご注意事項

○過去3か年の回収状況から実施回数を減少しておりますので、混雑しお待たせをする可能性があります。

スムーズな回収となるよう、「つづら折り」、「同資材」等持込みルールの厳守を再度宜しくお願い致します。

○荷下ろしは持込者が必ずご自身で行っていただきますので、廃棄量が多い方や高齢者・女性の方などは複数人でお越しいただく等の対応をお願い致します。

職員は異素材混入や結びの不備等で回収ができないものの確認作業のみ行います。

変更点がありご迷惑をお掛けしますが、事業継続の為に協力宜しくお願い致します。

JAやつしろは大型農業施設導入を全力でサポートします！

農業近代化資金

21世紀農業フォローアップ資金

農業用 ハウス

建設(建替・改修等)



工事着工の前に

早めの相談を！

- ハウス本体工事(修理含)
(苗床～本田ハウス)
(単棟～屋根型全て)
- ハウスフィルム張替工事
- ハウス内設備(暖房機等)
- ハウス周り整備工事
- 単棟ハウスパイプ資材 他

- 国・県・JAからの利子補給により**超低金利**を実現！
- 各補助事業活用による**補助残分**の資金借入にも対応！
- ハウス業者への**着工金**や**中間金**の支払いにも対応可能！
- **無担保枠**の範囲内であれば抵当権設定および資金完済後の抵当権抹消のための面倒な**手続き**や**費用**も**不要**！

無担保枠とは：原則、下記の金額まで無担保融資が可能であること。 ※ 担保を取られません！

「農業近代化資金」・「21世紀農業フォローアップ資金」を合わせれば、**無担保枠**が下記の通り**2倍**に！

個人	3,000万円(認定農業者の場合)	3,600万円	⇒	6,000万円(認定農業者の場合)	7,200万円
法人	6,000万円(認定農業者の場合)	7,200万円		12,000万円(認定農業者の場合)	14,400万円

JA融資担当がヒアリング等を行い資金計画を作成します。

これにより資金計画作成の手間や窓口来店回数も減少。

これはJA農業資金を申込された方の大きなメリットです！



©よりぞう

農業資金のご相談はお近くのJAやつしろ各支所へ！

JA内の信用・経済債権(購買未収金等)に延滞がある方は対象外となります。
延滞解消後、支所窓口へお越しください。



〈50周年特別企画〉 結婚式 プレゼント!

2024年5月末迄に
初ご来館の方限定

各月先着
5組様
限定



50th Anniversary

好きなお衣裳
タキシード (10万円相当)
ウェディングドレス (20万円相当)
レンタル無料
お料理・ドリンクを優待価格他

※対象
2024年内に
挙式・披露宴(20名様以上)で
ご利用とさせていただきます



今年を家族そろって お祝いの年に!

まずはお気軽にご相談下さい!

JA 会員様限定の特典をご用意しています

ご家族揃って
相談・試食

個別対応 チャペル見学
会場見学 × 衣裳試着

10:00 ~ / 13:00 ~ / 16:00 ~ (予約制)



これからの段取りや気になる予算・親族の移動や
衣裳等 ベテランスタッフがしっかりサポート♪



個室でゆったり・10名以上のご利用で送迎バス 無料!

5月節句祝いプラン

お子さま・お孫様の成長を願ってお食事会

*個室会場使用料 無料

*節句祝いのお子さまお料理 無料

*お祝い用スパークリング プレゼント



歓送迎会

選べるお料理コースが豊富!

和食・洋食・中華 予算に合わせて選べるお料理が好評
家族・職場・仲間と一緒に 飲み放題プランもあり

10名様から
個室もご用意 OK
送迎バスも有

3,500円 / 4,000円 / 5,000円コース

飲み放題 2時間 2,000円

※表示価格はすべて税込

☆設備が充実☆
ステージ/マイク
プロジェクター
スクリーン完備

株出雲総業
グループ



ホワイトパス



お問合せ・ご予約は (10:00 ~ 18:00)

TEL (0965) 35-0005 八代市松江町290-1

身だしなみ、準備OK?? ~メイク講習会~

八農たより
本校

2月22日(木)、3年生の登校日に合わせてメイク講習会を行いました。講師として、熊本ベルエビル美容専門学校より杉本様、井上様をお招きし、「ナチュラルメイク」について講習をしていただきました。

社会人の身だしなみの一つとして、基本的なメイク方法を学ぶきっかけになればという思いから、今回初めて講習会を開催しました。人の第一印象は、会ってから3~5秒に決まると言われています。特に「眉」の形で相手に様々なイメージを与えてしまうそうです。実際に眉の黄金比を書いてみたり、自分の顔がどんなタイプなのかを診断しました。また、生徒にモデルになってもらい、解説を交えてのデモンストレーションを行っていただきました。卒業すると、メイクをする機会が増えると思います。社会人としてのマナーを身に付けて、来る新生活に臨んでいきたいと思います。



令和5年度卒業証書授与式 ~新たな一歩を踏み出そう!~

3月1日(金)、卒業証書授与式が行われました。卒業生は、在校生や保護者、職員に温かく見守られながら卒業証書をしっかりと受け取り、これまで過ごした八農での思い出や、これからの新しい生活への期待を胸に巣立っていきました。入学当初は、制限が多い中で学校生活で不安もあったかもしれませんが、しかし、学校行事や日々の生活で少しずつ日常が戻るにつれて、皆さんの笑顔が増えたように思います。

式後、各クラスで最後のホームルームが行われました。一人一人、卒業証書を手渡され、これまでの感謝を保護者、クラスメイト、先生方へ伝え、心温まる時間を過ごすことができました。皆さんが踏み出そうとしている未来は希望に満ち溢れています。この八代農業高校で学んだことを糧に、様々な分野で八農生が活躍することを期待しています。



3年生!! 卒業おめでとう!!

八農たより
分校

3月1日(金)、泉分校グリーンライフ科24期生13名の卒業式が挙行されました。入学当初は新型コロナウイルス感染症拡散防止の観点から、制限の多い行事が多くありましたが、『今できることは何か。』を最大限

に考え、様々なことに挑戦してきました。その様な中で、生徒たちは1歩ずつ成長し、卒業の日を迎えることができました。

式では、家族や在校生、地域の方々をはじめ、多くの人たちや当たり前の日常に感謝しながら、各自の進路へ踏み出そうとしている卒業生の姿を見ることができました。

3年間の成長を実感した1日となりました。卒業生の今後の御健勝と御活躍を祈っています!



八農泉分校
イメージキャラクター「どんぐりん」



射手座

11/23~12/21

♥全体運♥ とてもパワフル。それだけにあなた自身がトラブルメーカーになってしまう危険もチラリ。人の意見に耳を傾けて
♥健康運♥ 栄養価が高く消化の良いものを。胃腸をいたわって
♥幸運を呼ぶ食べ物♥ レタス



今月の主な行事予定

令和6年4月

22日(月) 行政書士による無料相談会
中央営農センター2階 小会議室

29日(祝・月) 昭和の日

ゴールデンウィークの営業については裏表紙(P20)を参照下さい。

令和6年5月

3日(祝・金) 憲法記念日

4日(祝・土) みどりの日

5日(祝・日) こどもの日

6日(祝・月) 振替休日

27日(月) 行政書士による無料相談会
中央営農センター2階 小会議室

お知らせ 年金相談会

令和6年5月1日(水)

中央支所 八代市永碓町 847-1
33-5147

※毎月1日に中央支所で開催します
午前10時～午前12時

事前の御予約を承っております
最寄の支所へお申し込みください

初めて手続きなさる方、現在受給中の年金に
疑問をお持ちの方、お気軽にご来場下さい。
どんなことでもお気軽にご相談ください。

行政書士による無料相談会

令和6年4月22日(月)

中央総合営農センター2階 小会議室
八代市古閑浜町3602-2

※毎月第4月曜日に中央総合営農センターで開催します
午後1時半～午後4時

相談内容 遺産相続・遺言書作成・農地手続
行政書士 緒方 健一 (090-7922-1828)
野口 誠治、児玉 幸則、田添 史也

第12回 理事会

日時：令和6年2月27日(火) 実施 会場：本所 大会議室

議題

※以下の通り審議され、全て可決承認されました。

「承認・決定事項」

第1号議案 令和5年度上期監事監査指摘に対する
回答書について

第2号議案 熊本県常例検査回答書(第2回)について

第3号議案 出資金の減口について

「報告事項他」

1. 専門委員会報告について
2. 不祥事再発防止策取組状況について
3. 内部監査の品質に関する内部評価報告書について
4. 冬の電化製品販売会、洋服キャンペーン、
生活総合展示会実績報告について
5. LPガス顧客買収後の状況報告について
6. 自主検査の結果報告について
7. 組合員加入・脱退状況について
8. 行事予定について
9. その他
 - ・農政報告について

(単位:千円)

貯 金	¥99,807,101
貸 出 金	¥27,451,325
購 買 品 供 給 高	¥9,057,989
販 売 品 販 売 高(受託)	¥22,852,792
販 売 品 販 売 高(買取)	¥152,837
販 売 品 販 売 高(合計)	¥23,005,629

(単位:ポイント)

生命・建物共済新契約	2,002,850
年金共済新契約	72,426
自動車共済契約(新規・GUP)	1,238,701
短期共済契約	5,182,049
共 済 実 績 合 計	8,496,026
自己資本比率(令和3年度)	14.15%

※JA系統目標と国際統一基準(BIS規制)は8%以上

令和6年1月末実績

お問合せ、詳細については、
各支所購買窓口へお尋ね下さい

毎週月曜日に肥料袋を回収



JAで購入された使用済みの肥料袋を各購買センター・および東陽出張所に設置した回収場所です。
毎週月曜日に、無料回収しています。
尚、予め簡単な洗浄をされてから、お持ち込みいただきますようお願い致します。

お知らせ
4月18日(木)・19日(金)は
生産資材の現金特売日
肥料・農薬の現金特売を行います



♥全体運♥ 前半はやや厳しいものの上昇運。部屋の中をすっきりきれいに片付けると懸案事項も解決へと向かいます
♥健康運♥ 春を感じながら散策を。血行の良くなる体操も吉
♥幸運を呼ぶ食べ物♥ タラの芽





「緑のシンフォニー」好評放送中!

毎月第1・3木曜日 午後6時25分より、「緑のシンフォニー」好評放送中!
翌金曜日 午前9時より再放送中!



令和5年度 第22回 「キャベツ」

3月14日(木)・15日(金) 放送

野菜・果樹・特産課 木下公貴職員
中央野菜部会 泉雄一部会長
エフエムやつしろ やまちゃん

(出演者のお名前は写真左より表記)

たくさんの料理に活躍します♪



令和5年度 第23回 「花」

3月28日(木) 3月29日(金)

施設園芸課 大方世名職員
花部会 吉崎信弘部会長
エフエムやつしろ やまちゃん

感謝の気持ちを花で伝えましょう😊

(出演者のお名前は写真左より表記)

月1回「しよんなかな〜プレゼントコーナー」も実施中!

どの回になるのか、お楽しみに!

※ 聴取者プレゼントの申し込みは、エフエムやつしろで受け付けます

TEL 4 3-7 6 5 1 / FAX 4 3-7 6 5 6

e-mail : 765@kappafm.com



パズル?頭の体操 Q.

二重マスの文字をA~Eの順に並べて
できる言葉は何でしょうか?

出題:ニコリ

ヨコのカギ

- 冬がウインターなら、春は
- 天ぷらやフライに付けられています
- 煮物を作るときにすくうこともあります
- 水中をふわふわと漂う生き物
- 平面は2次元、立体は
- 桃太郎がきび団子を着けていた場所
- 入学式で胸に着けるお母さんもいます
- メジロやヒヨドリが吸うもの
- 関東——、——裁判所
- 漢字で書くと土筆。春の山菜です
- オンの反対語

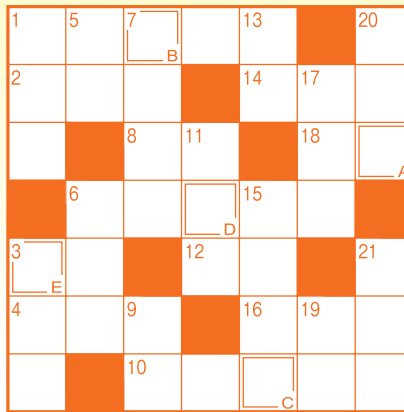

タテのカギ

- ゴルフプレーヤーがカードに記録します
- 眠いときに出ます
- アマではありません
- お花見といえはこの花
- テレビやエアコンの操作に使います
- お酒は飲めません
- みそ汁の具にしてもおいしい二枚貝
- ストレスがたまるとこぼしたくなることも
- ダブルプレーともいいます
- 湯が冷めないよう——ポットに入れた
- 当たりかな、外れかな
- 山梨県の県庁所在地である市
- 馬に乗る人のこと

2月号の答え

A. ウ シ オ ジ ル

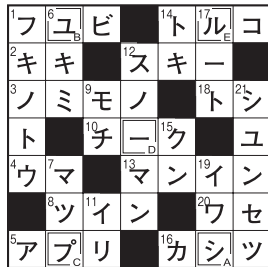

- ※ ベンネーム使用のご希望があれば、お書き添え下さい。
- ※ 原則、ご応募・ご投稿に際して取得した個人情報・ご意見・ご投稿は、プレゼントの発送や広報誌の編集以外には使用いたしません。
- ※ ベンネームのみでの応募など、必要事項の記載がない場合は、残念ながら無効となりますのでご注意ください。

2月号の当選者

チャッピー さん
ピヨ さん
ムギちゃん さん
岡ちゃん さん
うさぎちゃん さん

以上、おめでとうございました

8660043
八代市古城町2690
JAやつしろ 総務部
「パズル?頭の体操」4係 行

4月号の puzzles の答え 「ABCDE」

おなまえ・ベンネーム
郵便番号・おところ

電話番号

性別・年齢

・身近な話題

・アンケートにお答え下さい

1. 気になった記事・ご感想

2. 誌面で改善してほしい所

3. 今後取り上げて欲しい事

4. ご質問・ご意見など

3月号の puzzles ?頭の体操

☆ 今回のプレゼントは

「ドライトマト」を5名様に!

なお、商品の受け渡しは、
緑のシンフォニー北部店で行います。

☆ 締切日 令和6年5月10日(金)到着分まで

☆ はがき以外のご応募は下記へ

FAX : 0965-35-4813

e-mail : info@ja-yatsushiro.or.jp

QRコード対応の携帯
電話は、こちらを読み
取り、メールでご応募
が出来ます。



●最近、お名前が明記してなかったり、ご連絡の住所・お電話番号を書きもらしているお便りを良く見かけます。ポストに投函する前、メールの送信ボタンをクリックする前に、もう一度ご確認をお願い致します。

お便り



●孫の子どもで長男、次男の子どもたちが4月から小学校へ入学します。楽しみです。
「うさぎちゃん」さん

●ポカポカ気候で色々な花が咲きます。
「藤棚」さん

●庭先に成っているみかんを毎日一個ずつ食べてます。
「あじさい」さん

●夏野菜用の畑を準備するのが大変ですが、おいしい野菜が出来るように頑張っています。
「なすな」さん

— 他にも

「ピヨ」さん、「チャッピー」さん、
「なすな」さん

など、たくさんの葉書やメールをいただきました。

ありがとうございます。これからもパズルの回答やメッセージお待ちしております。



水瓶座

1/20~2/18



●全体運♥ 良い波に乗ってスムーズに進みます。下旬からストップがかかるので、できるだけ前倒しで進めておきましょう



●健康運♥ 野菜たっぷりの食事で元気を回復。バランス良く



●幸運を呼ぶ食べ物♥ グリーンピース



令和6年4月号 今月の表紙

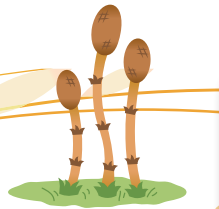

「女性部 千丁支部」の皆様

— 部員数 40名 —

部長 おきずみ 沖住 みさ子 みさ子
 副部長 さくだ 作田 絹子 絹子
 会計 まつなが 松永 ふみよ ふみよ
 監事 さくだ 作田 真由子 真由子
 監事 おくむら 奥村 麻美 麻美

・活動内容は？

家庭菜園、みそ作り、トマトケチャップ、ナシダレ作り、花の寄せ植え、グランドゴルフ大会、カローリング大会など部員のみなさんと楽しく活動しています。

・女性部としてのやりがいは？

部員の皆さんの協力の元、活動出来ること。
若い世代の方々と活動を通じてふれあえること。

・今後の抱負やPRを。

若い世代の方々と一緒に、交流の場を増やし活気あふれる活動を続ける！



今月のうまがもん

提供：JA熊本経済連

じゃがいもとひき肉の柚子こしょう炒め



材料(2人分)

じゃがいも(一口大)..... 3個
 合挽ミンチ 200g
 玉ねぎ(うす切り) 1/2個
 にんじん(一口大)..... 1/4本

純米料理酒 大さじ2
 新調味みりんタイプ調味料 大さじ2
 白だし 大さじ1
 柚子こしょう 小さじ1~2

こめ油

作り方

- ① 耐熱ボウルにじゃがいも、にんじんを入れてふんわりラップをし、レンジで約6分加熱する。(火が通るまで様子を見ながら1分ずつ追加して加熱する。)
- ② 熱したフライパンに油を入れ、玉ねぎを炒める。
- ③ 玉ねぎが透き通ってきたら、合挽ミンチ、①を入れて炒める。
- ④ ミンチに火が通ったらAを入れ、汁気が無くなるまで全体に味を馴染ませるように5分程炒め煮する。



“旬!”の農産物

一寸そら豆

旬：4月下旬～5月下旬

莢(さや)が空に向かって伸びることが、名前の由来です。

八代平野の栄養分をたっぷり吸収し、ミネラルやビタミンも多く含んで栄養価の高い「一寸そら豆」は、ビールのおつまみにピッタリ。

また、ふっくらとした実を塩茹でしたり、ホイルの包み焼きなどにすると、ほんのり甘くホクホクとした食感が味わえます。

「一寸そら豆」を味わいながら、春の訪れをせひ、お楽しみ下さい。

・ご購入は、次の直売所で
 JAやつしろ 直売所「ドレミ館」
 営業時間 08:30～17:00
 定休日 日曜日
 TEL 0965-32-5154
 〒866-0891 熊本県 八代市 古閑浜町 344



お問い合わせ先

JAやつしろ 総合青果物センター
 TEL0965-39-7271 / FAX0965-39-7272
 〒866-0891 八代市 古閑浜町 3613



♥全体運♥ 気持ち がせきそう。急ぎのものほど、ゆっくり丁寧にやるよう心がけて。見落としを防いで好結果に。外食にツキ
 ♥健康運♥ 筋力アップのチャンス。ハードなメニューに挑戦を
 ♥幸運を呼ぶ食べ物♥ 根ミツバ

令和6年度 ゴールデンウィークの業務日程

事業所・店舗	4月			5月					
	28	29	30	1	2	3	4	5	6
	日	月	火	水	木	金	土	日	月
本所・支所	休業		通常業務			休業			
営農センター	休業		通常業務			休業			
購買センター	休業		通常業務			休業			
緑のシンフォニー 北部店	休業	午前営業 (8:30-12:00)	通常業務			午前営業(8:30~12:00)			
その他SS	休業		通常業務			休業			
八代ソイル	休業		通常業務			休業			
農機センター	休業		通常業務			休業			
車輛センター	休業		通常業務			休業			
ディサービス	休業	通常業務					休業	業務(通常)	
やつしろ斎場	通常業務								
自動車事故査定	休業		通常業務			休業			
A T M (※各総合支所のみ)	※稼動 9:00 - 17:00		稼動 8:45 - 19:00			※稼動 9:00 - 17:00			

* 拠点SSは、定休日導入による通常営業となります。

* 1. 自動車の事故処理受付について

○事故受付(フリーダイヤル)TEL0120-258-931(全国24時間、休日、夜間常時受付、現場急行)

拠点JA-SSは 定休日導入による通常営業となります。

ふれあいSS	(鏡)	毎週	日曜日
ひかわSS	(竜北)	毎週	火曜日
シンフォニーSS	(海士江)	毎週	水曜日
はちべえSS	(金剛)	毎週	水曜日
ばんぺいゆSS	(高田)	毎週	木曜日

