

JA-プレス やっしろ



2023 September

9

Vol.334

- p 2 吉野梨出荷順調
- p 3 いちごPC総会
- p 4 花部会設立総会
- p 5 女性大学第8期生開校
- p 6-11 営農情報

JAやっしろのイベントやお得な情報をお届けします。

LINE
公式アカウント



耕そう、大地と地域の未来。

JAやっしろ



品質最高!吉野梨出荷順調

JAやつしろ竜北梨部会出荷開始

吉野果実選果場では、梨の出荷が順調に行われています。氷川町吉野地区は梨の植栽から117年と歴史が古く、熊本県内はもとより関東、関西方面など全国へ出荷しています。平成16年からは台湾へ新高梨の輸出を行っており吉野梨ブランドを築いています。

竜北梨部会の永田一成部会長は「今年の梨は近年でも最高の梨に仕上がっています。毎日暑い日が続いているので旬の梨を味わってほしい」と語りました。

梨部会では、11年前より郵便局とタッグを組み、ゆうパックで全国発送を積極的に行っており、7月26日には藤本一臣町長はじめ関係者20名が参加し出発式を行いました。

7月中旬から幸水、豊水、秋麗、あきづき、新高などを出荷し、9月9日に新高梨品評会を行います。23日秋分の日には、第18回梨マラソン大会を開催し約1500人のランナーが参加され、給水所には、同部女性部員が新高梨を振る舞いおもてなしをします。

梨の出荷は9月末まで続き、500トン(前年比100%)の出荷を予定されていますのでぜひ秋の味をご賞味下さい。



生産者による目均会



吉野梨台湾輸出 出発式



一玉ずつ手に取り検査する永田一成部会長



ゆうパック出発式の様子



台湾輸出用に包装される新高梨

いちご選別労力軽減で持続可能な産地へ いちごパッケージセンター出荷反省会開催

8月4日、いちごパッケージセンター利用組合は、北部総合営農センターで令和4年産いちご出荷反省会を開催されました。

出荷反省会では、前田義美利用組合長が「設立から5年が立ち、安定した運営が行えるようになった。近年は物価高の影響で、生産及び出荷面において厳しい状況が続いているが、関係機関や市場との連携を行い、より多くの生産者が利用できるようにしていきたい」と挨拶をされました。

管内では、4部会136戸がいちごを生産されており、その内55戸の生産者がいちごパッケージセンターを利用されています。令和4年産は数量196トン(前年比95%)、販売金額2億6千8百万円(前年比97%)の実績となりました。

イチゴパッケージセンターは令和元年にいちご生産の労働力軽減や生産資材の低減、販売単価の高位安定化等により、所得の安定的向上と自主的運営を図る事を目的に建設し、52名の従業員で3品種日量6000~7000パックをパッケージしており、持続可能な産地形成の一役を担っています。



出荷反省会の様子

「昭いちくん」で八代地域のいちごをPR!! 昭和いちご部会



昭和いちご部会のみなさん

昭和いちご部会は、八代地域のいちごを幅広い方々に知って頂くために宣伝資材として、部会のキャラクターである「昭いちくん」を使用したラインスタンプやうちわ、缶バッジ、Tシャツなどを作成しました。作成された宣伝資材は、日奈久小学校や鏡中学校、南部総合支所の窓口などに配布され、児童やお客さんからもとても喜ばれています。

松永兼宜青年部部長は「地域のいちごをたくさんの方々に知ってほしいという思いから宣伝資材を作成しました。配ったうちわなどで喜ばれる顔を見て元気をもらっています。これからもPR活動を積極的に続けていきたいです」と話されました。

熊本は全国で第3位のいちご産地で、全国に出荷を行っており、JAやつしろでは令和5年度年間2,183トンの出荷を計画しており、県内有数の産地となっています。現在は定植期で11月下旬から出荷がはじまります。

日中い製品販売の情報交換会開催

7月21日、熊本県い業生産販売振興協会は、八代ホワイトパレスで、寧波市蘭業経済連合会(ねいはしいぎょうけいざいれんごうかい)との情報交換会を開催しました。

中国で最も作付面積が多い寧波から、寧波市蘭業経済連合会の余 自生(よ じせい)会長をはじめ、17名(同行者6名)が八代に訪し、八代郡冰川町、松田州平さんの圃場で収穫状況を視察した後、日中い製品生産販売状況について情報交換を行いました。

日中それぞれ生産販売状況を報告し、中国側より日本国内での需要量等について質問があり、日本側の回答を踏まえ、今後も需要量に見合った秩序ある貿易を目指す考えが伝えられました。



情報交換会の様子

生産規模の維持拡大へ



JAやつしろ花部会設立総会

8月2日、北部花部会と南部花部会は、2部会が合併し、JAやつしろ花部会設立総会を北部総合営農センターで開催されました。

南部花部会は、高齢化による部員数の減少などから、生産・販売の規模が年々縮小傾向にあり、北部花部会は、若い生産者が多く、販売高は年々増加傾向にありますが、品目ごとに焦点を当てると生産が減少しているものもあるなど両部会は、生産・販売規模の維持拡大が共通の課題となっており、栽培技術の共有による生産技術の向上と、ロット拡大による有利販売や輸送の効率化により、農家経営の安定化と産地力の強化を目的に設立しました。

新役員を代表され吉崎信弘新部会長は「全国的に花き類の生産・販売高は減少傾向にある中で、八代地域は増加傾向にあり、市場からも期待されています。市場や消費者からの更なる要望や期待に応えていく為にも若い世代と部会を盛り上げたい」と挨拶されました。

花部会は、生産戸数34件でトルコキキョウやスターチスを中心に年間258万本の出荷を計画しています。



新役員の方々

左から佐枝義次さん、岩村信吾さん、沖田義雄さん、吉崎信弘さん、立川幸誉さん、宮崎智宏さん、藤野光一さん、村田一樹さん、小山芳春さん

たくさんの展示品で笑顔いっぱい!!



きものフェア&生活展開催

8月5日と6日、八代ホワイトパレスで「きものフェア&生活展」が開催されました。

会場には成人式向けの色鮮やかな振袖をはじめ、時計やバッグ、家電製品、婦人服、寝具などたくさんの商品が展示販売されました。

今回初めて、一般人のハンドメイド商品の出展も行われました。

来場者からは「たくさんのお店があり、楽しく買い物することが出来ました。来年も楽しみにしています」など来場者からは好評の声が多く挙げられました。

生活総合展示会は、地域の方々がJA生活事業に求めているものが多様化しているため、単一だけの展示会ではなく、総合的な内容で開催し、多くの方に来場してもらい、楽しんで頂けることを目的に開催しています。



成人式の振袖を試着する様子

金融窓口ロールプレイング大会

最優秀賞にみなみ支所★山口和希職員★



ロールプレイング大会関係者のみなさん

7月15日、本所大会議室で「JAやつしろ金融窓口ロールプレイング大会」を開催しました。

大会は、信用事業担当者の組合員・利用者への対応スキルの向上、組合員・利用者の満足度向上による利用者基盤の強化を目的に行っています。

最優秀賞のみなみ支所山口和希職員は「初めての出場で緊張しましたが、たくさんの方々にサポートしてもらい、賞を頂くことができました。県大会では、今回以上のパフォーマンスができるように頑張ります」と意気込みました。

最優秀賞に選ばれた山口和希職員は、JAやつしろを代表して8月19日に熊本テルサで行われた県大会に出場し健闘しました。

「くま川の恵みに感謝」踊りで盛り上げる! 八代くま川まつり総踊り4年ぶりに参加



曲に合わせて踊る 参加者

8月5日、JAやつしろは、4年ぶりに開催された「八代くま川祭り」の総踊りに女性部員と職員の約70名が参加し、真夏の夜を盛り上げました。地元八代出身の八代亜紀さんが歌う「八代音頭」「やつしろよかこYOTTOIDE」の2曲に合わせて踊り、観客から声援が送られました。

祭りにリーダーとして参加した杉村忠由職員は「多くの日本一の作物を生み出す八代の農業に欠かせない球磨川の水の恵みに感謝し参加しました。自分たちの踊りで八代を盛り上げたい」と気合十分に語りました。

八代くま川祭りは、八代平野を潤す日本3大急流球磨川の水の恵みに感謝し、水害が出ないことを祈願し、毎年8月上旬に行われる市民総参加のお祭り。56回目となる今年は36団体約4千人が参加し八代の夜を盛り上げました。

シンフォニー女性大学 第8期生入学式

7月24日、シンフォニー女性大学第8期生の入学式を中央総合営農センターで行い、33人が入学されました。

入学式では、山住昭二学長(組合長)が「女性大学で地域の方々との仲間を作って頂き、積極的に提案・意見を出し合って、自分たちの大学を創って欲しい。今後、女性組織のリーダーとなり、将来JAを牽引して頂くことを期待します」と挨拶しました。

入学式終了後、第1回講座を開き、ご長寿でお馴染みだった「きんさん ぎんさん」を100歳以上になっても歩かせた健康長寿プログラムでクノンボールを使ったなぎさ先生の「貯筋(体に筋肉)をして健康に長生き」の講座が行われました。

シンフォニー女性大学は、八代管内に在住する女性を対象に、生活や健康・食育・趣味などについて学びながら、仲間づくりと地域づくりを目的に、誰もが気軽に参加できる学習の場としてJAやつしろが企画しています。

8期生は1年を通じ8回の講座を開き人気のヨガ教室やものづくり教室、修学旅行などを計画しています。



受講されている様子

熱気溢れるプレー! JA親善野球大会 JAやつしろ野球部 見事3位



JAやつしろ野球部のみなさん

7月22、23日県下JAの親睦を目的に第44回JA熊本県親善野球大会が津町町民グラウンドで行われ、JAやつしろ野球部が出場し、真夏の炎天下の中、熱いプレーを繰り広げました。

予選を全勝で勝利し、準決勝からの決勝トーナメントへ進み、JA菊池に惜しくも3対4で敗れましたが、見事3位入賞しました。

監督を務めた、田中文字也職員(営農部施設園芸課)は「選手全員この日の為に汗を流し練習してきた。結果も大事だが、みんな楽しくプレーでき、親睦を深める事ができた。来年は、チャレンジャーの気持ちで戦います」と気持ちを新たにしました。

JAやつしろ野球部は、業務終了後、日々練習に励み、早起き野球や高松宮杯などに出場し地域活性化に頑張っています。

五穀豊穡と地域産業の発展を祈願 球磨川感謝祈願祭開催

8月1日に球磨川感謝祈願祭が球磨川河川緑地で開催され、国土交通省八代河川事務所長はじめ、熊本県南広域本部や八代市などの行政機関、県議会議員、JAや八代商工会議所の関係者など約40名が参加されました。

山住昭二組合長は「令和2年7月豪雨災害から被災地の復旧・復興に向けそれぞれの立場でご尽力いただき感謝いたします。これからも住民の安心・安全の確保により、豊かで住みやすい八代を創り、八代の農業、産業の発展のために各関係機関のご協力をお願いします」と挨拶を行いました。

この祈願祭は、毎年8月1日に、八代平野に恵みを与える球磨川に感謝し、五穀豊穡や豊漁、地域産業の発展、水難防止を祈願し開催されています。



神酒流しの様子

い草 9月の管理 八月苗の管理について ～水田状態から畑状態へ移行～



1) 水管理

9月中旬以降は、新芽の発生を促すために、落水管理へ移行します。少しずつ、水の無い環境に慣らしながら畑状態に移して下さい。

落水管理への目安は、涼しく感じられた頃（平均気温が25℃を下回った頃）とし、土壤の乾燥が激しい場合や日中温度が高い場合は、走り水程度の入水を行って下さい。

※水の入水・落水がスムーズに出来るように、溝切りや側溝の整備をきちんと行いましょう。

■ 参考資料 ■

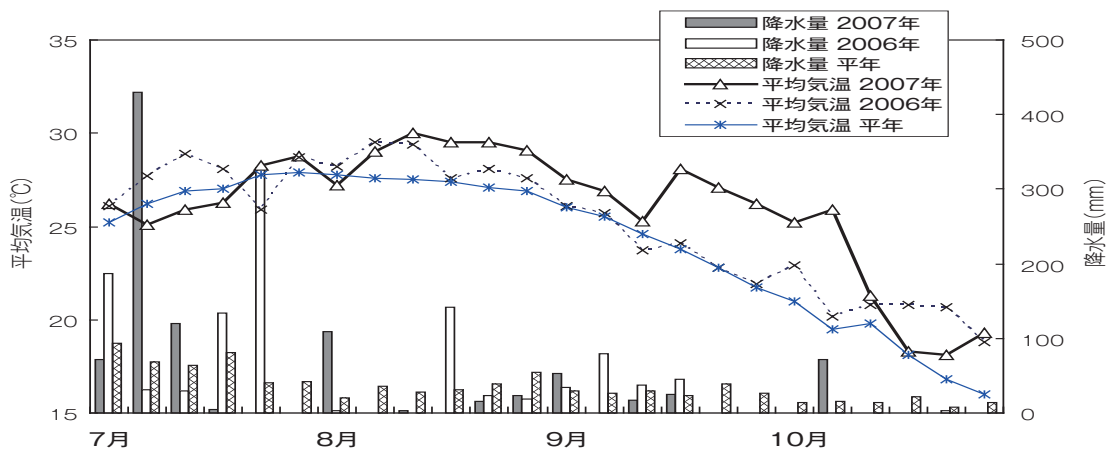

【2007年（平成19年）の八月苗生育期間の気象】

この年は、八月苗の生育不良が目立った年であったが、要因として、9月中旬以降の平均気温は、平年では25℃より下っていたが、2007年では8月下旬から下降していた平均気温が、9月中旬から再度30℃近くまで上昇し、平均気温が25℃を下回ったのは、10月2旬を過ぎてからであった。9月中旬以降落水管理となる八月苗床において、高温障害を受けて生育不良となったものと考えられる。

2) 追肥

落水管理時期から追肥の検討が必要となります。

施用時期の目安は9月中旬・10月中旬となりますが、掘り取り時期から逆算することも必要となります。

下記の表の成分量を参考に施用して下さい。

(N成分量kg/10a)

成分	総量	元肥	追肥	
			9月中旬	10月中旬
窒素	19	5	6	8
りん酸	12	12	-	-
カリ	18	4	6	8

3) イグサシムシガ防除

本田での発生は八月苗からの持ち込みが主な原因となりますので、八月苗からの防除を徹底して下さい。

例年の蛾の発生から予想しますと、防除時期の目安は9月下旬と予想されます。

圃場での発生を確認の上、防除を行って下さい。

防除農薬については、JAまたは関係機関にご相談下さい。



牡羊座
3/21~4/19

♥全体運♥ 用事が山積みのため息が出がち。ただ、思っているよりも動けます。効率良く動いてあなたの実力をアピール
♥健康運♥ スキンケアに力を入れて。無理な減量は禁物
♥幸運を呼ぶ食べ物♥ エリンギ



9月果樹管理（柑橘類）

仕上げ摘果、見直し摘果の時期となります。また、中晩柑類は9月まで果実肥大期となり、合わせて果実内容向上にも繋がる重要な時期となります。まだまだ気温が高い日が続きますので、体調管理に十分留意し、計画的に管理作業を実施しましょう。

1. 仕上げ摘果・樹上選果の実施

温州、不知火の仕上げ摘果は終了しているかと思いますが、再度園地を見回り、極小果、傷果等の見落としがないか確認を行い、適正着果量に努め、果実肥大を促進しましょう（下記表を参考に摘果、樹上選果を行う）。また、着果量が少ない園地については、着果ストレスを付与するため摘果は控え、収穫直前の樹上選果により摘果を行ってください。

（表1） 不知火作型別・果実肥大目安（横径）

単位：mm

作型	収穫時目標階級	9月1日	9月11日	9月21日	10月1日
加温	4L以上	83以上	86以上	88以上	90以上
	3L	77~82	80~85	82~87	84~89
	2L	69~76	71~79	73~81	76~83
無加温 (屋根かけ)	4L以上	71以上	76以上	80以上	84以上
	3L	67~70	72~75	76~79	79~83
	2L	63~66	67~71	71~75	74~78
	L	59~62	62~66	65~70	68~73
露地	4L以上	67以上	71以上	76以上	80以上
	3L	64~66	67~70	72~75	76~79
	2L	59~63	63~66	67~71	71~75
	L	55~58	59~62	62~66	65~70

※参考資料（熊本県果樹対策指針より抜粋）

（表2） 温州みかん作型別・果実肥大目安（横径）

単位：mm

作型	収穫時目標階級	9月1日	9月11日	9月21日	10月1日
極早生温州	3L以上	62以上	65以上	70以上	74以上
	2S以下	45以下	47以下	49以下	51以下
早生温州	3L以上	62以上	65以上	68以上	71以上
	2S以下	41以下	44以下	46以下	48以下
普通温州	3L以上	54以上	58以上	61以上	65以上
	2S以下	36以下	39以下	41以下	44以下

※参考資料（熊本県果樹対策指針より抜粋）

2. かん水の実施

中晩柑類（晚白柚、不知火、八朔等）は、果実肥大期のため、晴天乾燥が続く場合は、7日間隔程度で適宜かん水（20~30mm）を実施し、肥大促進と減酸促進に努めて下さい。夏秋期に乾燥が続くと細根が枯死し、樹勢低下や果実品質等に影響を及ぼします（※各品種、生育状況に合わせて、かん水間隔、かん水量を調整すること→少量多回数によるかん水が有効的です）。また、不知火等のコハン症（ヤケ果）の発生要因として、夏秋期の過乾燥がありますので、かん水と合わせて敷きワラ等による保水対策も行ってください。

3. 施肥管理

9月上旬は中晩柑類の秋肥の施用時期になります。樹勢維持、果実肥大促進のため遅れずに施用してください（着果量、樹勢に応じて増減して施用すること）。また、施用後に降雨が少ない場合は、適宜かん水を行い肥料の吸収を促進しましょう。施肥量については、各品種の施肥基準に基づいて使用してください。

4. 病害虫防除管理

農薬の使用に当たっては、各品種の防除暦等を参考にし、今後発生が予想される以下の病害虫について臨機、適正防除に努めてください。使用方法（希釈倍数、収穫前使用日数等）を必ず遵守すること。
病害……黒点病、かいよう病 害虫……ミカンハダニ、ミカンサビダニ、アザミウマ類、カメムシ



牡牛座
4/20~5/20

♥全体運♥ 好調運。心配事は取り越し苦労に終わりそう。抱え込まず人に話すと楽になります。買い物は計画性を発揮して◎
♥健康運♥ 胃腸を大切に。消化のいい食事を心がけて
♥幸運を呼ぶ食べ物♥ シントウ



生姜の管理 (9月)

① 基本管理

台風対策
台風の予報が出たときには、早めに左図のようにきゅうりネットやイ草用ネットを利用し、生姜が倒壊しないように固定する。生育終盤で茎葉の生育が旺盛な場合は、右図のように、紐で囲って生姜が揺れないように固定するのみでもOK。大丈夫だろうと認識で対策が不十分ときに被害が甚大になる傾向がある為、**暴風圏内に入る恐れがある場合は、迷わず設置を行う。**

土寄せ・敷き藁
夏場以降の敷き藁は、生育の状態に合わせて行い、根の保護と乾燥防止する重要な役割がある為、留意して行う。
2回目以降の土寄せは、**9月下旬以降を目安に必ず平均気温が20℃を下回ってから培土する。**その後、塊茎の露出が見られる場合は、随時敷き藁で対応する。病害の発生圃場や懸念圃場は、病害の拡大を招く恐れがある為、無理な土寄せは避け、随時敷き藁のみで対応する。

高温時の土寄せ作業は避けましょう！

葉面散布
葉面散布に関しては、土寄せ後の断根後や台風後の樹勢が低下しやすい時や、生理障害に起因する欠乏症が懸念される時に行う。**樹勢低下後は、まずケルバック等の発根促進剤で根茎の成長促進に努め、その後グリーンセーフ等の茎葉の成長促進を行う。**その他葉面散布剤は生育の進度に応じて行う。随時、茎葉の生育具合を観察し、葉面散布剤を用いながら、欠乏症等の生理障害の防止に努める。
窒素入りの葉面散布剤は、樹勢低下時には逆効果となる恐れがある為、樹勢が戻った後を目安に行う。生育終盤に関しては、メリットの赤（PK型）の徒長抑制剤を最低気温が20℃下回ってから、1週間おきに3回散布すると乾物率向上に効果的である。

商品名	成分	効果	散布倍率
ケルバック66	海藻成分	発根促進 茎葉成長促進	3,000~5,000倍
グリーンセーフプラス	Mg・微量要素	植物代謝活性化	1,000倍
園芸複合S846	ポーラス代替	成長促進	1,000倍
メリット赤	特殊燐酸	徒長抑制 乾物率向上	300~400倍

圃場毎の状況に合わせて
適量行いましょう！

獣害対策
獣害においては、電気柵設置等が慣行の対策方法であるが、イノシシに対しては有効な忌避剤が出ており、活用する生産農家が増えている。各試験結果でも大幅に被害を低減しており、効果的には保障された資材である為、電柵と合わせて獣害対策に有効に活用する事をお勧めしたい。
使用方法・価格は購買に問い合わせてください。

しし防の特徴.....
イノシシが嫌がる特殊な臭いでイノシシを寄せ付けません!
●原料成分は食品添加物を主成分としていますので、安全性が高く安心です。
●原料スティックの中にガラスアンブルが入っていますので、軽く折り曲げることで原液を開始します。
●成分の有効期間は、使用開始(ガラスアンブル破砕時)から約1年です。(気象状況等によって有効期間が短くなる場合もあります)
●プラスチック製なので雨にも強く、臭いを放散しません。
●イノシシの嗅覚に訴求する製品なので、人間にはほとんど臭いがわかりません。

1 「しし防」の太い方を上にして、ホキック音がする程度に軽く折り曲げます。
2 「しし防」の太い方を上にしたまま軽く数回上下に振り、薬液を混ぜ合わせて下さい。
3 上部の穴に、結束バンドなどの吊り下げ用のひもを通します。

生姜防除暦 (9月~)

分類	対象	品名	系統	使用時期	使用回数	倍率	散布量/10a	規格	9月1週	9月2週	9月3週	9月4週	10月1週	10月2週	10月3週	10月4週
殺虫剤	アザミウマ	アクセルF	その他合成	前日	3回以内	1,000~2,000	100~300L	500 ml	●			●				
	アザミウマ	トレボ乳剤	ビニル付	7日前	3回以内	1,000	100~300L	500 ml					●			
	アザミウマ	フェニックス顆粒水和	ジアミド	前日	2回以内	2,000~4,000	100~300L	250 g			●					
	アザミウマ	フレバソフロアブル	ジアミド	前日	3回以内	2,000	100~300L	250 ml			○					
	アザミウマ	トルネードエースDF	その他合成	7日前	3回以内	2,000	100~300L	500 g		●						
	アザミウマ	ファイントリムDF	その他合成	7日前	3回以内	2,000	100~300L	500 g		○						
	90% 殺/30% E	シカノ (70% 70%) 水和剤	ネオニコチノイド	前日	3回以内	2,000	100~300L	500 g						○	●	○
	90% 殺/30% E	シカノ (70% 70%) 粒剤	ネオニコチノイド	14日前	1回	-	9kg	3 kg						●		
	70% 殺	デミリン水和剤	昆虫成長抑制剤	前日	3回以内	1,000	100~300L	250 ml						○	●	○
殺菌剤	菌核 (ツグ) 病	クプロシールドフロアブル	無機剤	-	-	1,000~1,500	100~300L	500 ml	●							
	紋枯病	バリダシン液剤	抗生物質	14日前	4回以内	800	100~300L	500 ml						●		
	紋枯病	モンカットフロアブル40	アミド	8日前	5回以内	2,000	100~300L	500 ml				●				
	紋枯・白星病	ダコニール1000	その他合成	14日前	5回以内	1,000	100~300L	500 ml	●							
	白星病	スコア顆粒水和	ステロール生合成	8日前	3回以内	2,000	100~400L	250 g			●					
	白星病	トリフミン水和剤	ステロール生合成	前日	3回以内	1,000	100~300L	500 ml	●							
	いもち	ペンレート水和剤	ベンゾイミダゾール	21日前	2回以内	1,000	100~300L	500 g						●		

トマト・ミニトマト今後の管理

◆ 本ば管理

① 追肥

○1回目の追肥は1段果房の着果を確認して行い、2回目以降は草勢に応じて時期・施肥量を判断する。

【追肥時期の目安】

追肥回数	時期（トマト）	時期（ミニトマト）
1回目	3段開花	4～5段開花
2回目	5段開花	6～7段開花
3回目	7段開花	草勢に応じて検討

【追肥量の目安】

肥料の種類	施用方法	N成分量/10a
固形肥料	肩肥	3～4kg
	穴肥	5～6kg
液肥	灌水	1kg以内

② 摘果

○着果個数は1果房3～4果を基本とし、草勢に応じて1～2果増減させる。

○摘果は早いほうが効果が高いため、摘花もしくは遅くとも果実が500円玉大となるまでに行う。

③ 摘葉

○極端な摘葉は、根の活力を低下させ草勢低下を招くため1回の摘葉は3枚までとし、収穫段の下2枚まで残す。

○果実が葉に覆われ光が当たらない場合は、玉だし摘葉を行い着色促進、果実肥大に努める。（図1）ただし、日照が増加してきた場合は、日焼け果・裂果防止のため作業を控える。

○誘引の都合で葉枚数が少ない場合は、花房直下のわき芽を葉1枚残し摘心することで葉面積の確保に努める。（図2）



【図1】

【図2】

④ 天井ビニール被覆の準備

○トマト黄化葉巻病対策・裂果防止のため、台風襲来がない限り早く（10月上旬まで）天井ビニール被覆を行う。

○天井ビニール被覆後、ハウス内の急激な環境変化により萎れが発生するため、換気を十分にを行い土壌水分は維持する。

◆ 台風対策

【事前対策】

（1）施設の補強

- ・ハウスは鋼管パイプや番線等で補強を行う。
- ・被覆している場合はテープ・パイプ・杭・針金等の点検・締め直しを行い、防風ネットを使用してフィルムの固定に努める。



- ・換気扇を稼働し、フィルムの膨らみ・ばたつきを防止する。（停電に備え発電機を準備する）
- ・ハウス損壊の恐れがある程の暴風が予測される場合は、フィルムを除去し施設の保護を優先する。

（2）防風ネットの設置

- ・定植後、露地状態の場合には防風ネットを張って減風を図り、作物の被害の低減に努める。また、暴風が予測される場合はハウス損壊の恐れがあるため、天井部の防風ネットは様子を見ながら除去する。

（3）作物の固定

- ・育苗期には、苗をトンネル状に寒冷紗等で被覆し、被覆物は固定する。移動可能なものは屋内に持ち込む。
- ・定植済みのトマトは、支柱をしっかりと固定するとともに、トマトを支柱に誘引固定し傷まないようにする。

（4）マルチの固定

- ・風によりマルチのバタつきが大きいと茎葉の損傷をまねくため、防風ネットや土等で固定しバタつきを抑制する。

（5）ほ場内外の排水対策

- ・豪雨を伴う場合が多いため、ほ場内外の排水溝を整備する。必要に応じ排水ポンプを準備する。（停電に備え発電機を準備する）

【事後対策】

（1）栽培ほ場（苗床、ハウス等）の現状復帰

- ・防風ネット・寒冷紗等は、台風通過後降雨が止んだら「むれ」防止のため速やかな除去を基本とし、茎葉やほ場の乾燥を図る。
- ・浸水や冠水したほ場では、排水を速やかに行うとともに、マルチをめくり土壌の乾燥に努める。

（2）病害対策

- ・風雨により茎葉の損傷が大きく泥土の付着した場合、病害の多発(疫病、軟腐病、斑点細菌病等)が考えられるので、適切な薬剤を予防散布し、茎葉に付着した泥は薬液で洗い流す。また、傷んだ茎葉・果実は除去する。
- ・コナジラミ等の飛来によるウイルス病感染の恐れが高まるため、害虫防除も徹底する。

アブラナ科野菜類の管理 (定植編)

◆ 圃場準備～

・年内収穫と年明け収穫では基肥の施肥量が異なります、下記の表を参考に施肥しましょう。

施肥設計【例】

(10a当たり)

野菜	収穫期	基肥			追肥	基肥			追肥	備考
		石灰	化成肥料	100kg		石灰	化成肥料	100kg		
ブロッコリー カリフラワー	10～11月 (秋どり)	石灰	100kg	12月 (冬どり)	追肥 (化成肥料)	石灰	100kg	1～3月 (厳寒期どり)	追肥 (化成肥料)	※必要に応じて、微量元素4～6kg/10aを施肥しましょう。
		化成肥料	60kg			化成肥料	80kg			
キャベツ	11～12月 (年内どり)	石灰	100kg	1～3月 (厳寒期どり)	追肥 (化成肥料)	石灰	100kg	1～3月 (厳寒期どり)	追肥 (化成肥料)	※追肥時期とは、施用する時期ではなく効かせる時期です。降雨が少ない場合は、積極的にかん水を行いましょ。
		化成肥料	80kg			化成肥料	100kg			
		追肥 (化成肥料)	1回目 30kg 2回目 -			追肥 (化成肥料)	1回目 30kg 2回目 30kg			

・うね立て (高うね成型)

「うねが高い」程、「収量が安定」している為。高うね成型が基本となります。その為には、圃場の作土層の深さを把握し、どの深さまで耕起可能かを確認しましょう。

【うねの高さによる根の伸長の違い】

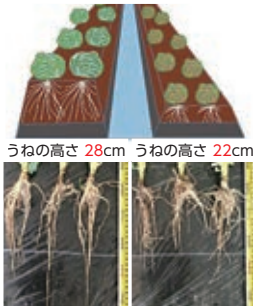

・排水対策

速やかに排水できるように圃場周囲の溝掘り「うね」中間にも横溝整備を行いましょ。

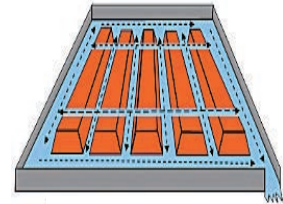

◆ 定植～

・定植時期は、播種から25～30日後 (本葉3枚程度) が目安です。

育苗期間が30日を超えると活着が鈍く、初期生育が悪くなる恐れがあります。降雨等で圃場準備が遅れ、30日を越えた場合、「管理・栽培状況」を加味し、「定植適期のものを優先して定植していく」ことが重要です。

・病害虫防除について

病害虫の被害発生は、その年の気象条件によって様々で、特に病害による被害は収穫皆無など甚大な被害に繋がる傾向があるため予防防除を基本とし、害虫防除は、圃場観察により適宜実施しましょ。

・除草剤使用上のポイント

定植後1週間以内には、「フィールドスターP乳剤」等を使用しましょ。また、うね立て～定植まで期間が空く場合は、定植前に「トレファノサイド乳剤」等を使用する等、右図を参考に対策を行いましょ。

【ハスモンヨトウの発育サイクル】



【殺虫剤 ローテーション散布例】



キャベツ・ブロッコリー・カリフラワー・ハクサイにおける除草剤使用上のポイント

定植前に使用

(うね立て後、定植まで期間が空く場合に使用)

キャベツ	ブロッコリー
(土壌処理) トレファノサイド乳剤 トレファノサイド粒剤 ゴゴサン乳剤 ゴゴサン粒剤	(土壌処理) トレファノサイド乳剤 トレファノサイド粒剤
カリフラワー	はくさい
(土壌処理) トレファノサイド乳剤 トレファノサイド粒剤 ゴゴサン乳剤	(土壌処理) ゴゴサン乳剤

植える前

※ うね立て完了後など温り風のあるうね、できるだけ早く散布する!

定植後 (雑草発生前) に使用

キャベツ	ブロッコリー	カリフラワー	はくさい
(土壌処理) フィールドスターP乳剤 アグロマックス水和剤 ラッキー乳剤	(土壌処理) フィールドスターP乳剤 アグロマックス水和剤 ラッキー乳剤	(土壌処理) フィールドスターP乳剤	(土壌処理) なし

定植後 (雑草発生後) に使用

キャベツ	ブロッコリー	カリフラワー	はくさい
(茎葉処理) アブ乳剤 ワンサイド乳剤 セルフト乳剤 ポルトフロアブル	(茎葉処理) アブ乳剤 ワンサイド乳剤	(茎葉処理) アブ乳剤	(茎葉処理) アブ乳剤 ポルトフロアブル

植えた後

※ 定植・活着完了後に散布する!
(うねに過度な水分があると、より効果が高い)

※ 誤使用に注意!
【フィールドスターP乳剤】
「はくさい」への使用はX
【ワンサイドP乳剤】
「カリフラワー」への使用はX
「はくさい」への使用はX
【ポルトフロアブル】
「ブロッコリー」への使用はX
「カリフラワー」への使用はX



獅子座
7/23～8/22

♥全体運♥ 贈り物運あり。欲しい物をもらえたりしそう。贈るのもお勧め。すてきな買い物ができるでしょう。旅行の計画も◎
♥健康運♥ ロコミの良い健康法を試して。あなたに合っている
♥幸運を呼ぶ食べ物♥ マツタケ

A重油漏れ事故



燃料油

流失事故防止に

心掛けましょう!!

少量危険物タンクのチェックポイント

(不備箇所が確認されたら、早めに改善)

タンク底板・側板の腐食
および 油漏れはないか!

使用しない時、バルブ
は閉鎖されているか!

配管の腐食 および
継手部分からの漏れはないか!

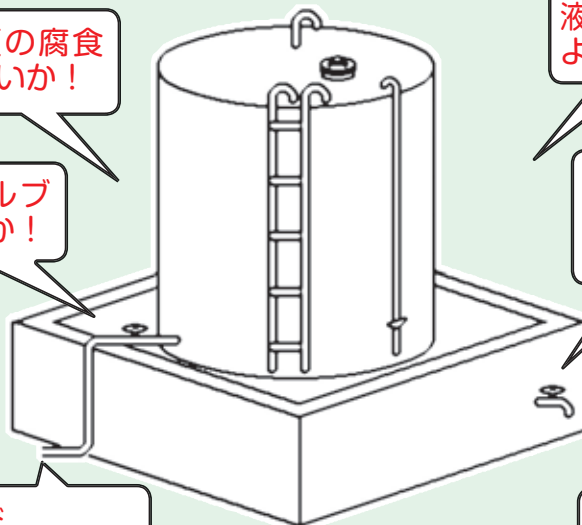

液量計の作動表示は
よいか!

水抜き弁は
閉鎖されているか
また 作動はよいか!

周囲に不要な物品
などはないか!

重大事故に繋がります。
配管などからの漏れがないように、日々の管理と点検をしっかりと願致します。

JAやつしろ 宮農部・購買部

農業者賠償責任共済



農地や農業施設の所有・使用・管理や農作業に起因する損害賠償責任への保障をお考えの方におすすめします！

農業者賠償共済はこんな時にお役に立ちます

～農作業中における損害賠償事例～

事例①

畑で**農薬を散布**していたところ、**薬剤が風にあおられて**、隣の農家の畑に飛散し、生育不良となった。
(ドリフト)

損害賠償額 約 **510 万円**

事例②

肥育している**牛が敷地外へ脱走し**、走行中の車両と接触、車両に損害を与えた。

損害賠償額 約 **70 万円**

事例③

草刈りの作業中に巻き上げた小石が付近を走行していた車に当たり、破損させてしまった。

損害賠償額 約 **50 万円**

※お支払いには所定の条件があります。 ※損害賠償額は J A グループ調べ

農業者賠償責任共済の3つの特長

安心

幅広い賠償責任をカバー
多くの農業者共通の4つのリスクに対して1つの共済で総合保障。

施設賠償リスク	生産物賠償リスク
保管物賠償リスク	生産物回収費用リスク

シンプル

わかりやすい共済掛金設定
基準となるのは農地面積とご希望の支払い限度額のみ。
3つのプランをご用意しています。

3,000万円コース
5,000万円コース
1億円コース

簡単

自動継続で手間いらず
1年で自動継続するため、面倒な継続手続き等は不要（農地面積に変更がある場合等除く）。

ご契約 → 1年後 → 2年後

自動継続 自動継続

○共済掛金例：共済期間1年

(2022年4月現在)

農地面積	支払限度額		
	3,000万円コース	5,000万円コース	1億円コース
0.5ha未済	5,760円	6,500円	8,050円
0.5ha以上 1ha未済	6,950円	7,850円	9,720円
1ha以上 2ha未済	8,390円	9,470円	11,730円
2ha以上 4ha未済	10,120円	11,430円	14,150円
4ha以上 20ha未済	18,610円	21,010円	26,010円
20ha以上 50ha未済	48,280円	54,520円	67,490円
50ha以上 100ha未済	75,210円	84,920円	105,130円
100ha以上 200ha未済	92,830円	104,810円	129,770円
200ha以上 300ha未済	105,820円	119,470円	147,910円
300ha以上 400ha未済	114,360円	129,120円	159,860円
400ha以上 500ha未済	120,760円	136,340円	168,810円
500ha以上 (以降100haあたり)	+3,690円	+4,170円	+5,160円

POINT!

共済掛金は**必要経費**として計上することができます。

※法人は損金算入可能



農業者を取り巻くリスクは身近に存在しており、**農地や農業施設の所有・使用・管理、農作業に起因する損害賠償事故が多く発生している**ため、農業者賠償責任共済（ファーマスト）のご加入をご検討ください。

お問い合わせは

お近くのJA共済窓口まで



※この資料は概要を説明したものです。ご検討にあたっては、「重要事項説明書（契約概要）」を必ずご覧ください。また、ご契約の際には「重要事項説明書（注意喚起情報）」および「ご契約のしおり・約款」を必ずご覧ください。 [23439990087]



天秤座
9/23~10/23

♥全体運♥ 上昇運です。少し気がせくかもしれませんが後半を待った方がうまくいきやすいとき。前半は準備に力を入れて
♥健康運♥ 頑張り過ぎて疲労のためがち。休憩を入れて
♥幸運を呼ぶ食べ物♥ エノキタケ



農業者の皆さま 必見!!



日々の農作業のこんな時…

<p>例えば</p> <p>トラクターを運転中、誤って側溝へ転落し、トラクターの下敷きとなり亡くなった。</p>	<p>例えば</p> <p>脚立で高所作業中、誤って転落し負傷した。</p>	<p>例えば</p> <p>草刈機で作業中、石がはね、自身の目を負傷した。</p>
<p>例えば</p> <p>畜舎内にて牛の搾乳中、牛に蹴られ負傷した。</p>	<p>例えば</p> <p>穀物乾燥機で高所作業中、足をすべらせ落下し負傷した。</p>	<p>例えば</p> <p>コンバインに稲を投入する際、誤って服が巻き込まれ負傷した。</p>

備えよう

JA 農作業中傷害共済

特徴①

本人はもちろん
ご家族や雇用
されている方まで
保障されます!

特徴②

短期雇用
1日バイトも
対応可能です!

特徴③

ケガの部位・症状
に応じて一時金を
スピーディーに
お支払いします!

タイプ	農業者ご本人	農業者の 配偶者・親族	農業者が 雇用している方
本人のみ保障タイプ※1	○	×	×
家族保障タイプ	○	○※2※3	○※2※3

※1 本人のみ保障タイプについては、記名被共済者限定特約が付加されます。 ※2 農業者の配偶者・親族および雇用している方については、農業者ご本人の農作業に従事中的ケガが保障の対象となります。なお、農業者ご本人が集落営農に参加している場合、当該集落営農にかかる農作業は農業者ご本人の農作業として取り扱います。 ※3 農業者の配偶者・親族および雇用している方が100歳以上の場合は、保障の対象とはなりません。 ※ この資料は概要を説明したものです。詳細につきましては「重要事項説明書(契約概要・注意喚起情報)」および「ご契約のしおり・約款」により必ずご確認ください。

お問い合わせ

お近くのJA共済窓口まで



[23433500135]



蠍座

10/24~11/22

♥全体運♥ イライラすることが多そうですが改善へと向かう過程です。原因を調べて対処しましょう。協力者が現れる予感
♥健康運♥ 規則正しい生活を心がけて。お酒はほどほどに
♥幸運を呼ぶ食べ物♥ アスパラガス

購買事業・販売事業における 消費税インボイス制度の 対応について(お知らせ)



さて、2023年10月1日より複数の消費税率に対応した仕入税額控除の方法として、インボイス制度（適格請求書等保存法式）が導入されます。

当組合は、適格請求書発行事業者となることから、登録番号と当組合が発行するインボイス（適格請求書）の様式等について、折込の様式例と合わせてご確認ください。

JA やつしろの登録番号
〔T 2 3 3 0 0 0 5 0 0 5 8 6 8〕

(購買事業)

1. 適格請求書の様式

- (1) 購買店舗（資材・生活・農機車輛など）
 - ・ 購買品送り状兼請求書（供給伝票 又は レシート）
- (2) 給油所
 - ・ 給油レシート

2. 適格請求書以外の様式

以下の一覧表は適格請求書には該当しませんが、これまでどおり仕入明細等の整理に利用可能です。

- ・ 購買代金案内書兼請求書
- ・ 購買取引報告書（税率別）
- ・ 農業簿記用取引一覧表（購買）

(販売事業)

1. 適格請求書等の様式

- ① 販売物の精算通知書
- ② 出荷奨励金等の支払通知書

2. 適格請求書以外の様式

以下の一覧表は適格請求書には該当しませんが、これまでどおり販売精算に係る売立、控除の整理に利用可能です。

- ・ 農業簿記用取引一覧表（販売）
- ・ 農業簿記用取引合計表（販売）

問合せ先：購買事業 購買部 生活・経理課 TEL 0965-35-6236
販売事業 営農部 販売経理課 TEL 0965-35-4082
総務部 管理課 TEL 0965-35-3333

※インボイス制度の概要は国税庁のホームページ <http://www.nta.go.jp> をご確認ください

JA 組合員の方 限定特典



2024年3~4月末迄限定!
特別価格プラン 100名 **284万円**
料理・衣裳 \20大特典付/

9月
ご来館
限定

限定で衣裳特典!

何も決まっていなくても大丈夫
結婚式を詳しくご説明
【9月ご来場の方には】
贅沢コース料理ペア3万相当試食/

ご家族で 相談・試食

個別対応 チャペル見学
会場見学 × 衣裳試着

10:00 ~ /13:00 ~ /16:00 ~ (予約制)

親御様やご家族にとっても、心配や不安なこと設備や料理・予算等親御さま目線で会場を確認 & 相談にお越し下さい



(株)出雲総業
グループ



ホワイトパス



お問合せ・ご予約は (10:00 ~ 18:00)

Tel(0965)35-0005 八代市松江町290-1

ビアレストラン

17:30-22:00 (LO;21:30)

毎日開催 ハッピーアワー
17:30~18:30

ドリンク全て **200円!**

土曜・日曜限定

1 ファミリーデー

※ご家族ご来店の方限定

次回使える**10%OFF券**

お子さまドリンク無料(中学生以下)

火曜女性限定

2 レディースデー

ドリンクがお得! アルコール
飲み放題 **1,000円**(税込)



熊本在住限定・独身男女の出会いをサポート



熊本県民

©2010 熊本県くまモン #13403

熊本県民メイト

熊本県民メイトでは「熊本在住・熊本出身」の方で結婚をまじめにお考えの方の会員様を募集しています
詳しくはホームページ、お気軽にお問合せ下さい。

親御様の
ご相談も可

八代での相談会もお気軽に 親御様相談会も開催

無料相談会 受付中

まずは話だけを聞いてみたいという方
お気軽にご連絡ください!
婚活パーティも開催を予定しています
どなた様も参加できるイベントです

男性：入会金 65,000円

初回費 15,000円 + 10,000円 / 月 × 14回

女性：入会金 65,000円 月会費無料

[mail]info@kumamin-mate.com [HP]http://www.kumamin-mate.com



熊本県民メイト

熊本市中央区水道町7-1 シティ16ビル 3階
tel.(096) **288-5858**



誠勤礼タイム

「誠勤礼タイム」は、先生の講話を通して様々な視点に触れ、生徒の豊かな学びや自己の成長に繋げ進路選択に活かすことが目的です。7月は、体育科の春山りんか先生に「部活動を通して学んだこと」をテーマに講話していただきました。なぎなたが専門で、過去には全国制覇や国体出場など偉業を成している先生です。部活動を通して得たこととして「交友関係・対応力・忍耐力」を挙げ、現在働く中で大変なときにこの3つが自分を助けてくれるそうです。八農には部活動をはじめ、農業クラブなど生徒が輝く場所が沢山あります。一步を踏み出すと何か出来るかもしれません。八農の先生方は八農生の一番の応援団です！一緒に頑張っていきましょう！



フラワーアレンジメント競技会

熊本県学校農業クラブ連盟フラワーアレンジメント競技会が、7月21日、肥後花市場で開催されました。本校からは3年園芸科学科の藤本さん、2年園芸科学科の古畑さんが出場しました。草花専攻生でもあり、日頃から草花の管理や学習を通して多くの知識や技術を習得しています。競技会前には外部講師をお招きし、事前指導の中で自身で決めたテーマに沿って、花材を十分に活かせるアレンジメントのアドバイスを頂きながら練習に励みました。当日発表の花材や限られた時間での競技で、練習と違った環境ではあったものの、練習の成果を発揮できた作品に仕上げました。入賞はできませんでしたが、今後に繋がる有意義な経験となりました。



2～3年生キャンプ実習in五家荘溪流キャンプ場

7月26日(水)～28日(金)にかけて五家荘溪流キャンプ場にてキャンプ実習を行いました。

1日目はヤマメの養殖場を見学し、五家荘の食文化を堪能しました。

2日目は五家荘散策で縦木の吊り橋までトレッキングを行いました。途中、オニユリ、オオキツネノカミソリなどきれいな山野草もあり、自然を楽しみつつ、最後の吊り橋では全員で写真撮影をしました。

夜は、午後の活動で捌いたヤマメをメインにバーベキューを楽しみました！！

1日目に昼食でお世話になった山女魚荘のご主人からヤマメの刺身を差し入れをいただきました。生徒、職員ともども初めて食べた刺身に大興奮でした！！

3日目は五家荘の歴史を知る！平家の里で歴史について勉強しました。久連子古代踊りの衣装で使用される、久連子鶏も飼育されており、泉分校が取り組んでいる、久連子古代踊り太鼓製作と関連した学びを深めることができました！！

3日間の間、分校生の活動をサポートくださった、五家荘地域の皆さんありがとうございました。今後ともどうかよろしくお願い致します。



八農泉分校
イメージキャラクター『どんぐりん』



射手座

11/23～12/21



全体運

責任ある役回りを引き受けて。大変でもやりがいがあり、人望を得られます。目標は大きく持って。買い物に吉

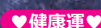

健康運

目の疲れからくる肩凝りや首の痛みに気を付けて



幸運を呼ぶ食べ物

リンゴ



今月の主な行事予定

令和5年9月

- 18日(月・祝) 敬老の日
- 21日(木) 職員採用一次試験
本所 2階大会議室
- 23日(土・祝) 秋分の日
梨マラソン大会
- 25日(月) 行政書士による無料相談会
中央営農センター 2階 小会議室

令和5年10月

- 2日(月) 年金相談会
- 12日(木) 職員採用二次試験
本所 2階大会議室
- 23日(月) 行政書士による無料相談会
中央営農センター 2階 小会議室

お知らせ 年金相談会

令和5年 10月2日(月)
中央支所 八代市永碓町 847-1
33-5147
※毎月1日に中央支所で開催します
午前10時～午後3時

事前の御予約を承っております
最寄の支所へお申し込みください

初めて手続きなさる方、現在受給中の年金に
疑問をお持ちの方、お気軽にご来場下さい。
どんなことでもお気軽にご相談ください。

行政書士による無料相談会

令和5年 9月25日(月)
中央総合営農センター2階 小会議室
八代市古閑浜町 3602-2

※毎月第4月曜日に中央総合営農センターで開催します
午後1時半～午後4時

相談内容 遺産相続・遺言書作成・農地手続
行政書士 緒方 健一 (090-7922-1828)
野口 誠治、児玉 幸則、田添 史也

供花のご案内

故人を偲ぶ哀悼の花をどうぞ
3月1日より供花の価格改定を行いました。
花の生産者減少や資材の高騰、円安の影響を受けた
輸入品の高騰などにより、以下の価格となります。
ご理解の程どうぞよろしくお願い致します。

- ① 供花スタンド 16,500円(税込)
- ② 供花スタンド 22,000円(税込)
- ③ 供花スタンド 27,500円(税込)
- ④ 供花スタンド 33,000円(税込)



やっしろ斎場 7869-0893 八代市土井町 2738 Tel (0965)34-7251 Fax (0965) 32-3706
やっしろ斎場みなみ 7869-0074 八代市山崎町4895-1 Tel (0965)33-9373 Fax (0965)33-9374

第4回 理事会

日時 令和5年6月28日(水) 実施 会場 本所 大会議室

議題

※以下の通り審議され、全て可決承認されました。

「承認決議事項」

- 第1号議案 真提出用業務報告書について
- 第2号議案 令和5年度役員報酬について
- 第3号議案 役員退職慰労金の支給について
- 第4号議案 令和6年4月 職員採用要領(案)について
- 第5号議案 規程の制定について
- 第6号議案 専門委員、子会社の選出について

「報告事項他」

- 1. JA財務モニタリング報告について
- 2. お盆休みについて
- 3. 総代会の採決について
- 4. 支所集会の主な意見等について
- 5. 自主検査の結果報告について
- 6. 組合員加入・脱退状況について
- 7. 行事予定について
- 8. その他

第5回 理事会

日時 令和5年7月27日(木) 実施 会場 本所 大会議室

議題

※以下の通り審議され、全て可決承認されました。

「承認決議事項」

- 第1号議案 ディスクロージャー誌について
- 第2号議案 令和5年度「熊本県農業政策確立対策募金運動」について(案)
- 第3号議案 附帯決議について
- 第4号議案 規程の改正について
- 第5号議案 中央第一カントリー荷受システム更新工事事業計画及び建設委員会設置・施行方法について(案)
- 第6号議案 緑のシンフォニー北部店単独運営(案)について
- 第7号議案 利益相反取引について

「報告事項他」

- 1. 専門委員会・共計委員会報告について
- 2. 6月末事業実績について
- 3. 大和商事6月末実績について
- 4. 貸付金滞滞状況報告について
- 5. 貯金受入利率について
- 6. 第24回 農機・自動車展示会開催要項について
- 7. 自主検査の結果報告について
- 8. 組合員加入・脱退状況について
- 9. 行事予定について
- 10. その他

(単位:千円)

貯金	¥102,717,040
貸出金	¥27,187,797
購買品供給高	¥2,458,703
販売品販売高(受託)	¥8,935,668
販売品販売高(買取)	¥54,257
販売品販売高(合計)	¥8,989,925

(単位:ポイント)

生命・建物共済新契約	437,440
年金共済新契約	17,780
自動車共済契約(新規・GUP)	454,350
短期共済契約	1,858,456
共済実績合計	2,768,026
自己資本比率(令和4年度)	14.34%

※JA系統目標と国際統一基準(BIS規制)は8%以上

令和5年6月末実績

お知らせ

9月21日(水)・22日(金)は
生産資材の現金特売日
肥料・農薬の現金特売を行います

毎週月曜日に肥料袋を回収

JAで購入された使用済みの肥料袋を各購買センターおよび事業所に設置した回収場所へ、毎週月曜日に、無料回収しています。
尚、予め簡単な洗浄をされてから、お持ち込みいただきますようお願い致します。

お知らせ

各支所購買窓口へお尋ね下さい



♡全体運♡ 好調運です。ラッキーが無い込む予感。ピンチに思えることもより活躍するためのきっかけです。前向きに捉えて

♡健康運♡ 腰痛、関節痛は早めにケアを。サポーターが吉

♡幸運を呼ぶ食べ物♡ カボチャ





「緑のシンフォニー」好評放送中!

毎月第1・3木曜日 午後6時25分より、「緑のシンフォニー」好評放送中!
翌金曜日 午前9時より再放送中!



令和5年度 第9回 「農機・自動車大展示会」

8月17日(木)・18日(金) 放送

購買部 農機センター 福田 圭 職員
" " 有田 将也 職員
" " 野田 千晴 職員
エフエムやつしろ やまちゃん

たくさんのご来場お待ちしております☆

(出演者のお名前は写真左より表記)



テント販売大好評です!

令和5年度 第10回 「吉野梨」

8月24日(木)・25日(金) 放送

竜北果樹部会梨部青年部 園田 公平さん

" " 木野 孝義さん

" " 高本 文彰さん

エフエムやつしろ やまちゃん

(出演者のお名前は写真左より表記)

月1回「しょんのかな〜プレゼントコーナー」も実施中!

どの回になるのか、お楽しみに!

※ 聴取者プレゼントの申し込みは、エフエムやつしろで受け付けます

TEL 4 3-7 6 5 1 / FAX 4 3-7 6 5 6

e-mail : 765@kappafm.com



パズル?頭の体操 Q.

二重マスの文字をA~Dの順に並べて
できる言葉は何でしょうか?

出題: ニコリ

ヨコのカギ

- 十五夜に飾る植物
- 帰り道のこと
- 葉はコアラの餌になります
- 2の3—は6
- 必要以上に子どもを甘やかすこと
- 糞(あつもの)に懲りて—を吹く
- 発車—の新幹線になんとか乗り込んだ
- 奈良や和歌山がある地域
- 漢字で書くと竜胆。青紫色の花を咲かせます
- 台風—、よく晴れたね
- 吉永小百合さんの場合はサクリスト
- ml、mgの「m」
- お金を借りると付くことも

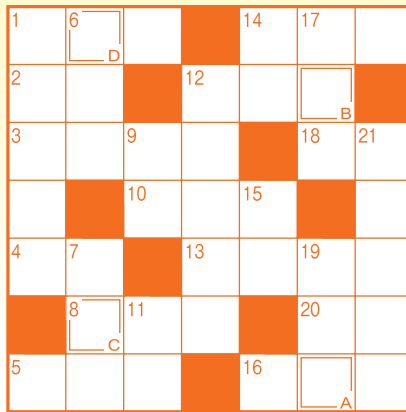

タテのカギ

- ボンベを担いで—ダイビングを楽しんだ
- アンダー—の左腕投手
- 収穫期の田んぼで金色に輝きます
- 陶磁器はここで焼き上げられます
- に敬老の日のプレゼントをもらった
- 「ギィー、チョン」と鳴く虫
- 陽(よう)の反対語
- 汁物をよそう食器の1つ
- 十五夜に楽しむもの
- ピラフにホワイトソースをかけて焼いたもの
- 父と母のこと

A. 7月号の答え

A ヒ B ヤ C ケ D ド E メ

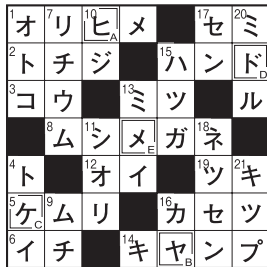

- ※ ペンネーム使用のご希望があれば、お書き添え下さい。
- ※ 原則、ご応募・ご投稿に際して取得した個人情報・ご意見・ご投稿は、プレゼントの発送や広報誌の編集以外には使用いたしません。
- ※ ペンネームのみでの応募など、必要事項の記載がない場合は、残念ながら無効となりますのでご注意ください。

7月号の当選者

ヨコばあば さん
さすらい さん
ちいちゃん さん

以上、おめでとうございます

〒8660043

八代市古城町2690

JAやつしろ 総務部
「パズル?頭の体操」9係 行

9月号のパズルの答え 「ABCD」

おなまえ・ペンネーム
郵便番号・おところ

電話番号

性別・年齢

・身近な話題

・アンケートにお答え下さい

1. 気になった記事・ご感想

2. 誌面で改善してほしい所

3. 今後取り上げて欲しい事

4. ご質問・ご意見など

9月号のパズル?頭の体操

☆ 今回のプレゼントは

「はちべえトマト」を5名様に!

なお、商品の受け渡しは、
緑のシンフォニー北部店で行います。

☆ 締切日 令和5年10月6日(金)到着分まで

☆ はがき以外のご応募は下記へ

FAX : 0965-35-4813

e-mail : info@ja-yatsushiro.or.jp

QRコード対応の携帯
電話は、こちらを読み
取り、メールでご応募
が出来ます。



●最近、お名前が明記してなかったり、ご連絡の住所・お電話番号を書きもらしているお便りを良く見かけます。ポストに投函する前、メールの送信ボタンをクリックする前に、もう一度ご確認をお願い致します。

お便り



●先日2泊3日の日程で妹達と大分へ旅行に行きました。
「晩白柚」さん

●近所の水路にすっぽんがいてたまに見かけます。
「あけんちゃん」さん

●毎日暑くて、暑くて一日何回も着替えてます。早く秋にな〜れ。
「蓮ちゃんのばあば」さん

●庭先に実ったスモモを食べてます。
「岡ちゃん」さん

—他にも

「文ちゃん」さん、「ひぐらし」さん、

「さすらい」さん

など、たくさんのお葉書やメールをいただきました。

ありがとうございます。これからもパズルの回答やメッセージお待ちしております。



水瓶座

1/20~2/18

♥全体運♥ 見られていることを意識して行動を。注目を力に変えられます。相談は年上の人にと吉。行動はスピーディーに

♥健康運♥ 筋トレやシェイプアップに力を入れて。効果大

♥幸運を呼ぶ食べ物♥ ブドウ



令和5年9月号

今月の表紙

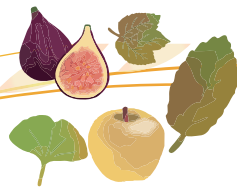

龍峯 地区で「水稻・ハウス晩白柚・ハウス不知火・温州みかん」を栽培されている 本島さん

磧哉 さん 64歳 御本人
 菊代 さん 63歳 奥様
 節子 さん 95歳 お母様

・農業のやりがいとは？

今回献穀事業を代表して行ったことで農業のやりがいをさらに感じる事ができました。

・栽培のこだわりは？

土づくりに精根を傾け、日々努力しています。

農作物

水稻	480 a
ハウス晩白柚	27 a
ハウス不知火	45 a
温州みかん	28 a



今月のうまかもん

提供：JA熊本経済連

ビビンバ風いなり寿司



材料(10個分)

- 小あげ(半分に切る).....5枚
- だし汁.....1カップ
- A 砂糖.....大さじ4
- しょうゆ.....大さじ3
- ご飯.....お茶碗2杯分
- ほうれん草(2cm幅).....2株
- 人参(細千切り).....1/4本
- もやし.....100g
- 合挽ミンチ.....150g
- コチュジャン.....大さじ2
- しょうゆ.....大さじ2
- B 純粋はちみつ.....大さじ1
- 酒.....大さじ1
- いりごま(白).....小さじ2
- ごま油.....大さじ1/2

作り方

- ① 大きめの鍋に小あげを並べ、Aを加えて火にかける。落とし蓋をして煮立ったら弱火～中火にして汁気が少なくなるまで煮る。煮終えたら火を消してそのまま冷まして味をなじませる。
- ② フライパンにごま油を熱し、合挽ミンチを加えて色が変わるまで炒める。
- ③ ②に人参を加え、しんなりしてきたらほうれん草、もやしを加えて炒める。
- ④ ご飯、Bを加えてさらに炒め合わせ、10等分に分けておく。
- ⑤ ①のあげに④を詰めてお皿に並べ、白ごまを振りかける。



“旬!”の農産物

栗

旬：8月下旬～10月上旬

秋の味覚「栗」が美味しい季節になりました。ピタミンCなどの栄養も豊富です。美味しい食べ方として「渋皮煮」「栗きんとん」「栗ご飯」などがあります。八代では、主に 泉・東陽・坂本で、丹沢(たんざわ)・杉光(すぎひかり)・筑波(つくば)・銀寄(ぎんよせ)・ぼろたんなどが栽培されています。生産者は、美味しく大きな栗が収穫出来るように、栗の樹の管理(剪定など)に手間をかけています。

ご購入は、
JAかあちゃん市場
八代郡 氷川町 早尾 186-1
TEL0965-62-4802 / FAX0965-62-4802



熊本県果実産直フルーツセンター
熊本市 東区 小山町 1878-5
TEL 0120-31-8080
TEL096-380-5511 / FAX096-380-5517



魚座 2/19～3/20

- ♥全体運♥ コミュニケーションが活性化。情報がたくさん入ってきます。頼られても引き受け過ぎないで。取捨選択が大事
- ♥健康運♥ 下半身の冷えに注意。トイレは早めに行きましょう
- ♥幸運を呼ぶ食べ物♥ オクラ

発行/八代地域農業協同組合 TEL/0965-35-3333
〒866-0043 八代市古城町2690 FAX/0965-35-4813
ホームページ [https://www.ja-yatsushiro.or.jp/]
メールアドレス [info@ja-yatsushiro.or.jp]



発行/令和5年9月1日

発行責任者/山住昭二
編集責任者/庄村俊治
印刷所/株式会社堀川印刷

2023年度 生活応援キャンペーン

フリーローン

表示金利の適用期間
2023年 2024年

7/1 ▶ 4/30

※下記の金利引き下げ条件を必ずお読みください。

三菱UFJ ニコス保証

固定金利型 【保証料別途】

通常金利
年7.0%より4.7%引下げ
(2023年7月1日現在)
年**2.3%** さらにWEBでの申込みで

年2.0%

通常金利 一般
年7.0%より2.3%引下げ
(2023年7月1日現在)
年**4.7%** さらにWEBでの申込みで

年4.4%



ご利用 いただける方

- 地区内に在住または在勤の方
- お借入時の年齢が満20歳以上75歳未満で、最終償還時の年齢が満80歳未満の方
- 継続して安定した収入のある方
- 当JAが指定する保証機関の保証が受けられる方
- その他当JAが定める条件を満たす方

お使いみち

- 生活に必要とする一切の資金および事業性資金とします。(他金融機関・信販会社等からお借入中の各種ローンお借換え資金とお借換えに伴う諸費用についても対応可能です。)ただし、負債整理資金等は除きます。

お借入金額

- 10万円以上500万円以内 (所要金額の範囲内)

お借り入れ期間

- 6か月以上10年以内

ご返済方法

- 元利均等返済 (月払方式またはボーナス月増額返済併用方式)

担保・保証人

- 担保：不要です。
- 保証：当JAが指定する保証機関（三菱UFJニコス株式会社）の保証をご利用いただきますので、原則、保証人は不要です。保証会社の審査により保証料率を決定させていただきます。利息方式内取にて保証料をお支払いいただきます。ご融資金利は、保証料率を含め設定させていただきます。(保証料率年2.3%) (一般の場合：保証料率年4.7%)

WEB申込みは
下記のQRコードより
お申込み下さい

ご注意ください

- 表示金利は、2023年7月1日～2024年4月30日にお申し込みいただき、2024年5月31日までにお借り入れされた場合に適用させていただきます。なお、金融情勢等の変化により、本チラシの表示金利を見直しさせていただく場合があります。
- ※ 審査の結果、ローン利用のご希望に添えない場合もございますので、ご了承ください。
- ※ 店頭にて返済額の試算を承っております。
- ※ フリーローンをご利用中に、繰り上げ返済を行う場合や返済条件を変更する場合には、別途当JA所定の手数料が必要となります。
- ※ ローン商品の詳しい内容については、店頭にて説明書をご用意しております。
- ※ ご返済の滞り等が発生した場合には、引き下げ後金利の適用を中止し、店頭標準金利に引き上げさせていただきます。

金利引き下げ条件

以下の1~4のいずれかを満たすお客様

1. 当JAでJAカード(クレジットカード)を契約中、または新たに契約される方
2. 当JAに給与振込を指定されている方、または新たに指定される方
3. 当JAに公共料金(電気・電話・水道・ガス・NHK受信料等)の口座振替を指定されている方、または新たに指定される方
4. 当JAでJAネットバンクを契約中、または新たに契約される方

JA やつしろ



- 本所 TEL 35-6165
- 東部総合支所 TEL 46-2101
- みなみ支所 TEL 33-2865
- 竜北町支所 TEL 43-8111
- 中央支所 TEL 33-5147
- 太田郷支所 TEL 35-5178
- 西部総合支所 TEL 35-3511
- 北部総合支所 TEL 52-1315
- 南部総合支所 TEL 35-3344



始めました！ 来店不要でいつでも申込み

JAネットローン

検索