

JA-プレス やつしろ



2023 August
8
Vol. 333



- p 2 台湾梨輸出20周年祝賀会
- p 3 御田植祭
- p 4 西部地区女性部商品研修会
- p 5-8 営農情報

JAやつしろのイベントや
お得な情報をお届けします。

LINE
公式アカウント



吉野梨 台湾輸出20周年記念式典開催

7月6日、竜北果樹部会梨部は、氷川町特産吉野梨「新高」を台湾へ輸出し始めてから、20年目となる節目を迎え、台湾輸出20周年記念式典及び祝賀会を八代ホワイトパレスで開催しました。祝賀会には、台湾の取引会社、熊本県、氷川町、関連団体組織、生産者など、40名が出席しました。

同部会の永田一成部長は「台湾輸出を20年継続してこれたのは、生産者の日々の努力と関係機関の協力のおかげです。これからも、吉野梨を世界中の皆さんに食べてもらうために努力したい」と話しました。

台湾では、丸く、黄色い大きいものが縁起物として喜ばれ、中秋節の贈答時期には、新高が大きさと質の良さで高い評価を得ています。

今年も新高の生育は良好で、8月下旬から9月中旬にかけて、5kg箱で6000ケース（前年3873ケース）の台湾輸出を計画しています。

輸出された新高は、台北の量販店などで、中秋節の贈答用として販売されます。



くまモンぬいぐるみ贈呈 左より
ウォーカー社 余 副社長 竜北果樹部会梨部 園田さん



台湾輸出20周年記念式典に出席されたみなさん

北部野菜果実選果場予冷施設 安全祈願祭・起工式

6月21日、北部野菜果実選果場予冷库新築工事の安全祈願祭・起工式を行い、関係者37名が出席しました。山住昭二組合長は「北部野菜果実選果場は、これまで八代北部地域の農業振興に一躍を担ってきました。今回の施設設備を行うことで、予冷施設の充実を図り、農産物の鮮度維持、出荷調整機能を向上させ、今後更なる北部地域の施設園芸の振興、生産者の所得向上に寄与する施設になると期待しています」と挨拶しました。今後、本格的に工事が始まり、令和6年3月からの稼働を予定しています。



起工式に参加された皆さん



令和5年度八代市献穀事業 御田植祭

6月18日、秋の皇室行事である新嘗祭に献上する米の御田植え祭が、八代市川田町東の本島磧哉さん・菊代さんの献穀田で行われ、山住昭二組合長をはじめ、金子恭之元総務大臣や藤木眞也参議院議員、中村博生八代市長など150名が参加しました。

[提供] 有限会社 野尻写真場

田植之儀では、龍峯小学校の5・6年生が早乙女と早男に扮し、紺緋の着物に赤襷、白手ぬぐいに下網笠の姿で「くまさんの輝き」の苗を植えました。

御田植を体験した児童は「貴重な体験をさせていただき光栄でした」「すくすく元気に育って欲しい。秋の収穫が楽しみです」と充実した表情で話しました。

献穀事業は、今後、抜穂祭(9月)、奉告祭(10月)、献穀献納式(10月)を予定しています。



小雨の中御田植を行う様子

七夕に願いを込めて短冊づくり デイサービスセンター「花みずき」



飾りつけを楽しまれる利用者の方々

デイサービスセンター「花みずき」では、6月下旬から七夕に合わせて、施設利用者の方々に短冊作りが行われました。

短冊には、「家族が健康に過ごせますように」など思い思いの書き込みをされ、短冊づくりを楽しまれました。

完成した笹飾りは、7月末まで施設内に展示されました。

同施設では、季節に合わせたイベントを行うことで利用者の皆さんに充実した活動を楽しんで頂いています。

「花みずき」では今後、夏祭り(8月中旬)、梨狩り(8月下旬)を予定しています。

トルコギキョウをテレビでPR Do you のうぎょう?合唱団

6月7日、鏡地区でトルコギキョウを生産されている岩村信吾さんのハウスと北部花卉集荷所でKAB熊本朝日放送「Do you のうぎょう?合唱団」の収録がありました。

収録では、トルコギキョウの鮮度維持のために、水分量の管理や小さな枝を剪定して栄養をいきわたらせることの大切さを説明されました。

八代のトルコギキョウは、県内第二位の産地となっており、関東方面を中心に、全国へ出荷されています。



収録の様子



生産者の岩村信吾さん

野菜クイズで食育活動 地元保育園児は興味深々

6月22日、郡築女性部は、八代市郡築地区のしおかぜ保育園で、園児たちに人形劇や野菜のクイズ問題などを行い、園児たちは、興味深々に参加しました。

喜多川容紫子部長は、「八代の農業を知ってもらい、子どもたちが野菜を好きになってほしい。小さい時から野菜を食べて、心身ともに健康に育ってほしい」と意気込みました。

この取り組みは、13年前から行われており、食育活動の一環で、地元で収穫された野菜に含まれる栄養や効果を知ってもらい、園児たちに少しでも野菜を好きになってもらいたいという強い思いから活動を行っています。



人形劇を行う郡築女性部のみなさん

西部地区女性部食品研修会 初めての合同開催



研修会の様子

6月16日、中央総合営農センターで、西部地区女性部の交流を目的に、エコープ商品の研修会を初めて合同で開催しました。研修では、エコープ商品の安全性やこだわりを学び、商品を使った様々な料理を試食しました。参加者は、「簡単でとてもおいしい」や「家でも作ってみよう」など絶賛の声が多く挙げられ、とても好評でした。



試食された料理

郡築女性部 ビューティーセミナーで 自分磨き

7月5日、郡築女性部は、中央営農センターで、ビューティーセミナーを開催しました。

セミナーでは、資生堂の管弘実さん指導のもと、正しい洗顔のやり方やスキンケア方法、化粧品を実際に使ってメイクをするなど充実した内容となりました。

郡築女性部の喜多川容紫子部長は「女性としての身だしなみやTPO(時と所と場合に応じた行動)に合わせたメイク指導を、手の動きやイラストを確認しながらのレクチャーなど、とても分かりやすく、今まで自己流で行っていたメイクを見直す良い機会となりました」と話しました。



セミナーを受ける郡築女性部のみなさん

トマト・ミニトマト今後の管理

◆ 定植準備

①畝づくり

☆野菜作りにおいては苗半作といわれるほど良質な苗作りは重要であるが、『良質な畝（写真①）』作りも速やかな活着、排水、根張り充実のための重要なポイントとなる。天井ビニールが除去されたほ場は8月に入ってから夕立やゲリラ豪雨を考慮し、早めのほ場準備が重要。



①良質な畝

○適切な土壌状態（土を軽く握って崩れるか崩れないか）になったら、土壌分析結果に基づいて基肥を施用し、畝作りを行なう。畝作り終了後に排水路を設置し、マルチ被覆を行なう。



②練ったくり畝

☆畝作りの良し悪しで1年の収量に大きく影響する。水分過多による『練ったくり畝（写真②）』にならないよう早めのほ場準備に努め良質な畝を作る。

②排水対策

(1) 暗渠の設置

地下水位が高いほ場は初期の生育が旺盛となり、その後、過度の着果負担による草勢低下を招きやすい。

また、厳寒期には多湿条件となり、病害が発生しやすい。このようなほ場では、暗渠の設置、弾丸暗渠の施工およびポンプによる強制排水を行い、根本的な栽培環境改善を図る。

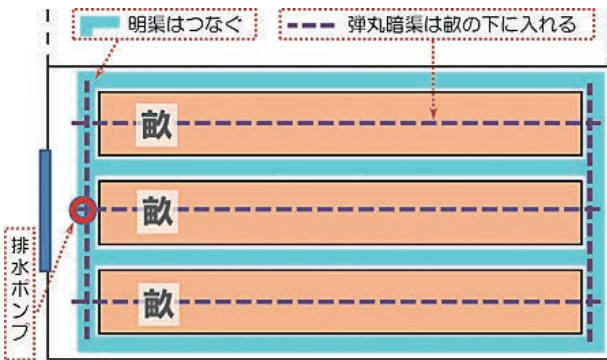

(2) 排水路（明渠）の設置

- ・畝作り後には必ず排水路を設置し、水をほ場外へ流れ出るようにする。
- ・排水路の設置のみでは効果が小さいため、ポンプによる強制排水を併用する。

◆ 本ば管理

①定植 ～良質な苗の定植～

- ・病害等の苗を除き、健全で1段花房が見える苗を定植直前にタツブリと灌水し本圃へ定植する。
- ・病虫害対策のため、粒剤や灌注処理剤を併せて施用する。
- ・苗は、やや浅植えとし、深植え過ぎない。（深過ぎると酸素不足で発根が遅れる。）

【栽植の目安】

<抑制栽培>

株間 40～45cm 条間 50cm 株数 約2,500～2,200株

<長期栽培>

株間 45～50cm 条間 50cm 株数 約2,200～2,000株

②定植後の管理

(1) 活着促進による花芽の充実

- ・定植後は、株周りにしっかりと灌水を行う。（鉢の床土と植穴の土をなじませるように）
- ☆降雨に頼らず、活着するまでこまめに灌水を続けることが重要。
- ・活着後は灌水を控え、根の伸長を促す。
- ・高温時は遮光し、しおれと過度な地温の上昇を抑制する。

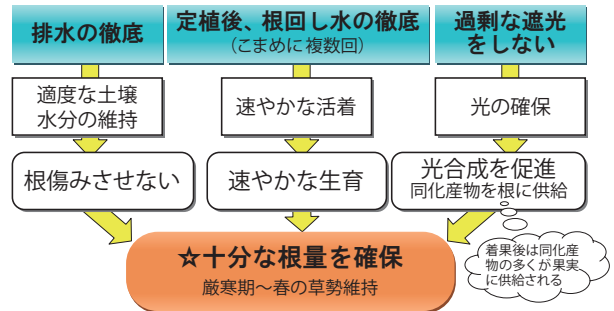

(2) 根量の確保

- ・活着後は遮光資材を早めに除去し、光を確保する。

種類	濃度	処理間隔	備考
トマト	150倍	2～3日	気温の5倍程度
ミニトマト	180倍		気温の6倍程度

- ・高温時および土壌水分が過剰な場合はマルチを畝肩までめくり上げる。

☆トマト栽培においては、初期の根作りでシーズンの結果が決まるため、長いシーズンを乗り越える十分な根量確保に努める。

③交配（トマトトーン）

- ・ホルモン処理は1花房3花咲きの頃、花房ごとに行う。
- ・雨天時は間隔にこだわらず、機を見て交配する。
- ・1～2段果房は確実に着果させるためにホルモン処理を行う（高温期の高濃度でのホルモン処理は空洞果・奇形果が発生しやすくなるので注意）
- ・ホルモン障害の発生防止のため「花周辺の茎葉」にホルモン剤がかからないよう、手を添えて花だけに散布する。

い草 8月の管理 八月苗の管理について ～水管理による温度調整～

水管理

根の生育適温は15～20℃です。水温が低い用水等を確保し、「掛け流し」か「昼間深水湛水・夜間落水」を基本としましょう。

特に高温が予想される場合は、気温が上昇し始める午前7時～8時頃から入水し、午後5時～6時頃に落水するなどして、根部の活性が低下しないよう水管理に注意しましょう。（グラフ参照：猛暑年の八月苗床の1日の温度変化では、この時間帯頃に気温と水温と地温が逆転しています）



◆平成22年8月（猛暑年）の八月苗床温度推移

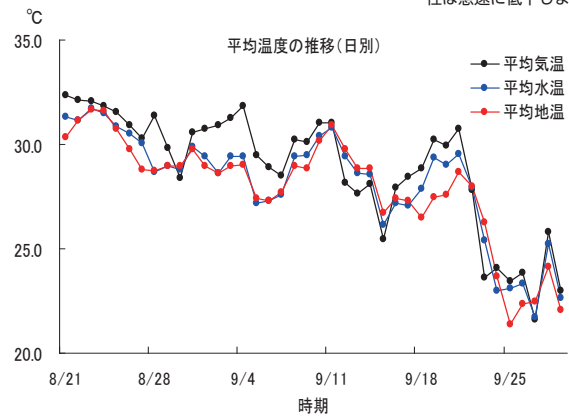
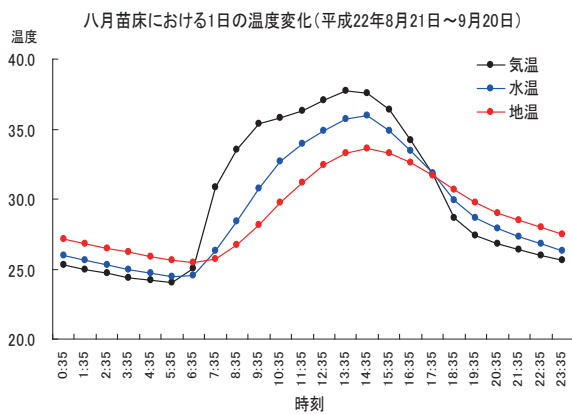

根の生育適温は
15℃～20℃です。
※ 25℃を越えると、根の活性は急速に低下します。

※入水状態で、日中の地温は、気温より約4℃、水温より2～3℃低くなる。

八月苗床の表面温度の状況



（サーモグラフィーによる表面温度分布測定）

①日中に掛け流しが行われていた八月苗床（H24,8,15 13時20分頃）

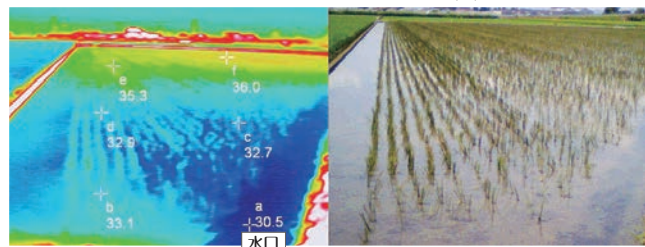

②日中に落水が行われていた八月苗床（H24,8,15 13時30分頃）

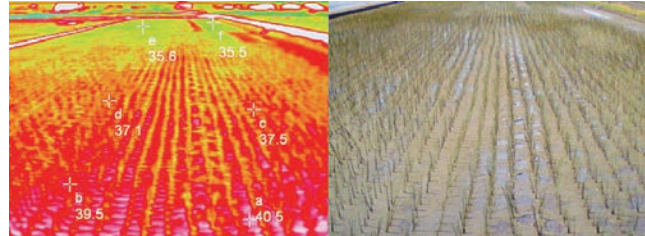

掛け流しの方が落水より表面温度が低くなっています（※赤く明るい色ほど温度が高く、青い色ほど温度が低い）。

入水した水の流れにより、圃場内で温度分布に差が生じますので、水が流れやすくなるよう溝切等による入水管理が効果的です。また、日中の溜まり水は、温度がかなり上昇しますので、注意してください。



牡羊座
3/21～4/19

♥全体運♥ 人気運に恵まれ勢いがあります。周囲の協力を得やすいので丁寧な説明を心がけて。じっくり交渉すれば大成功
♥健康運♥ 食物繊維たっぷりの食事で腸内環境を整えて
♥幸運を呼ぶ食べ物♥ 梨



水稲 8月の管理

早期水稲は収穫期を迎え、普通期・晩期水稲はこれから出穂期を迎え、最も水を必要とする時期となります。

また、病害虫では出穂前と出穂後の基幹防除の時期となりますので、圃場確認を行い早期発見・早期防除により被害の拡大防止に努めましょう。



早期水稲

○水管理

出穂後は、根の活力維持と登熟歩合の向上のため「間断かん水」とし、落水期はなるべく遅くし、刈り取り間際まで土壌水分を保ちましょう。高温時の水分不足は玄米の充実・品質・光沢・食味の低下を招きます。

○適期刈取目安

刈り取り適期の目安は、1穂の完全粉の85%が横化し、青粉が15%程度残っているときです。適期刈り取りに努め、刈遅れにならないようにしましょう。



普通期・晩期水稲

○水管理

イネは出穂前後に最も水を必要とします。穂ばらみ期（出穂前10日～出穂直前）から出穂開花期にかけては深水にします。その後は間断かん水により、稲体の健全化に努め、登熟歩合と玄米重の向上に努めましょう。高温が続く場合、用水の確保が十分であれば、夜間のかけ流し等も効果があります。

○肥培管理【穂肥】

穂肥は出穂期を「幼穂長」により診断し、生育状況に応じて施用します。

施用時期：幼穂長2～10mm・出穂前20～18日

葉色：葉色4.0（うるち品種）、葉色4.5（もち品種）

施用量：窒素成分で2～3kg/10a

※緩効性肥料（一発肥）を施用した場合は、基本的に穂肥の必要はありませんが、葉色が薄い場合は穂肥を検討して下さい。窒素成分で1～2kg程度/10a

幼穂の診断方法

幼穂長	出穂前日数
1mm	24日
10mm	18日

○病害虫防除

★防除時期

① いもち病・・・穂ばらみ期（出穂前10日～出穂直前）と穂揃い期
葉いもちの発生が見られる場合は、穂首いもちへの進展が懸念されるので出穂前に必ず防除を行いましょ。

② 紋枯病・・・出穂前20日～穂揃期
出穂前20日に初発が確認されたら、すぐに防除を行いましょの10日後にもう一度防除を行いましょ。
穂首付近まで進展した場合は収量に大きな影響を与えましょ。

③ カメムシ類・・・穂揃期（出穂後3日）とその7日～10日後（乳熟期）

2回の防除で生存虫や新たな侵入が認められる場合は、穂揃い期14日～20日後（糊熟期）に追加防除を行いましょ。

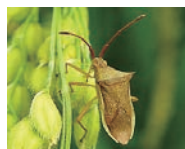

④ トビイロウンカ・・・幼虫ふ化揃い期

例年、8月下旬に幼虫ふ化揃い期となり防除適期となります。防除の際は、農薬が株元に付着するように散布して下さい。また、9月以降については出穂後のカメムシ類の防除タイミングに合わせ防除を行いましょ。



※農薬使用上の注意

★粉剤、液剤の散布は、株元をしっかり農薬が付着するように散布して下さい。

★農薬の使用は、ラベルの内容を確認し使用方法を守りましょ。(収穫前日数、使用回数、希釈倍数等)

★周辺の農作物やミツバチへ影響がないよう、ドリフト(飛散)防止を徹底し、事前に周辺住民への連絡など危害防止に努めましょ。

いちご栽培管理 (8～9月)

管理目標 「苗の最終仕上げ!定植に向けた苗の充実を図りましょう!」

育苗の後半となります。子苗の切り離しも終了し育苗期にとって大変難しい時期です。灌水量を調整し定植に向けて苗の充実を図りましょう。また、定植前には花芽検鏡を行い安定した出荷を目指します。

■育苗管理 育苗期間を通じ、肥料切れしない管理を行う。特に置肥(2回目)の時期を厳守する。

(育苗期に肥料切れした場合、定植時の活着遅れ、1.5番果(ゆうべに・恋みのり)の発生による過度の着果負担や芽なし株(恋みのり)が発生しやすくなり、生育停滞や年内収量に影響する。)

施用時期:8月10日(中旬) 施用量:ポットあたり窒素成分で70mgを目安に施用する。

【かん水管理】

- 炭疽病や疫病を避けるため、親株へのかん水は点滴チューブなどを利用し、頭上かん水を避ける
- ランナー切り離し後、かん水チューブ等を利用したかん水を行う場合は、手かん水同様、午前中に十分かん水して、夕方には床土表面が乾くようにする。
- 場所によるかん水ムラがでやすいので毎日必ずほ場を見回り、床土の水分の過不足がないか確認

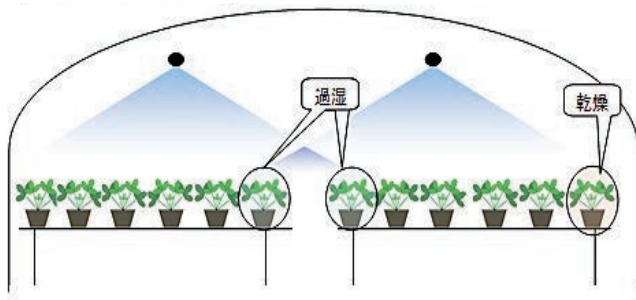

※9月に入ると日が弱くなりやすいので、乾く速度も遅くなります

【葉かぎ】

- 葉かぎは苗の徒長防止・かん水ムラ・病害虫防除効果も高まる有効な管理です。
- 苗の切り離し～最終置肥施用時期まで積極的に行い、根張りとか라운の充実に努めます。

◆最終置肥施用時期(お盆)まで
⇒ 葉数2.5枚～3枚

◆最終置肥施用後(9月上旬)まで
⇒ 葉の展開に応じて3枚管理

◆定植前 ⇒ 葉数3.5枚～4枚程度で管理



■畝作り 例年8月中旬以降は天候が安定しないため、早めに準備しましょう。

- 畝は根が張るスペースを確保し、排水性を高めるため、なるべく高くなることが望ましい。
- 耕起時、ロータリーの爪に土が付かない程度の土壌水分で行う。
- 畝立て後は、古ビニルをべた掛けし降雨対策
- 本年は収穫後の太陽熱消毒効果があると見込まれるが、土壌病害が多発した圃場では土壌消毒を検討。

【H30年産「ゆうべに」総収量5t/10a以上の生産者の事例】

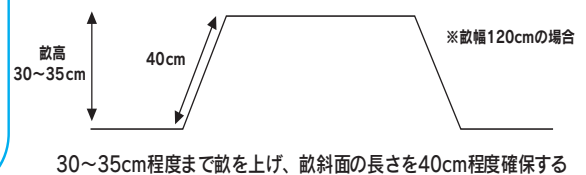
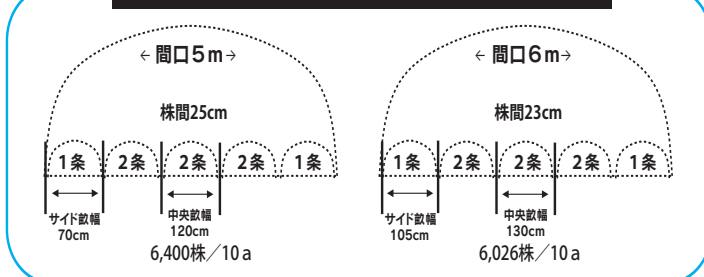

30～35cm程度まで畝を上げ、畝斜面の長さを40cm程度確保する



紙面の都合上、一部を抜粋し掲載します。たくさんのご意見ありがとうございました。
今後も組合員さんのお役に立てるよう努めてまいります。

Q 食の安全保障について、JAが農政活動を積極的に行わないと、今の農業所得では国土を守るものがなくなるのではないかと心配しています。

A 今回、総代会で特別決議を組合員の総意として決議いただくとともに、JAグループ全体で、政府・与党に対して食料安全保障の強化に向けた食料・農業・農村基本政策の確立を求めていくとともに、消費者・事業者等への食と農に対する理解醸成・行動変容を促す取組みを強力に展開することとしております。

Q 他の食料品の中で米の価格が一番安いというのに、下がっている。JAは農政活動を行っているのに、米価を上げる運動は行っていないのか。このままだと、農地は荒れ放題になり、若い人に農業させることができない。全国のJAで団結して、米価を上げる運動をおこなってほしい。

A 兼業農家が米を作らなくなるのではないかと心配しています。国は畑地化促進事業で米は作らないという政策を打ち出しております。米価については、非常に難しい問題ではありますが、国・県に八代からの意見として伝えてまいります。

Q 資材等高騰する中で、JAは購買手数料を上げているのではないかと心配しています。

A 手数料は上げていませんが、昨年より肥料高騰が続いて単価自体が上昇しています。JA やつしらは県下でも手数料率は低いうえに、ポイント還元や利用高配当も行っています。

Q 青壮年部で鏡支部と北新地支部が合併する。将来の盟友の減少が心配される。組織育成費の増額など、今まで以上の活動支援をお願いします。

A 部員数が減少する中で、他支部も合併するなど、存続させる方法を青壮年部内でもしっかり協議していただきながら、検討いたします。

Q 組合員も若い世代へ移行していく中で、JAに対する利用度・認知度、更に私たちのJAであるといった意識が薄れてきていると思います。今回の新総代の皆様は、総代会には、書面決議ではなく、出席してほしい。また、女性正組合員研修会を今年は開催してほしい。

A 総代会でもさまざまなご意見をいただきJA運営に活かしていきたいと思っております。女性正組合員研修会も計画しておりますので、多くの女性正組合員の皆様に参加いただきますようお願いいたします。

Q 以前の単協から合併して規模は10倍になったが、スケールメリットが出ていないと思わない。スケールメリットを出して他店より価格を安くするべきではないか。

A スケールメリット効果として、購買手数料は県平均より2%以上、一番高いJAより6%ほど低い設定となっております。今年度は、肥料仕入れも2割ほど下がる予定です。

Q 県域JA構想が延期となったが、14JAの詳細なデータを組合員に提示してほしい。

A 理事会では、データを提示し説明を行っています。販売手数料は、JA間で差はありませんが、購買手数料は差が生じています。また、経営内容の差もあります。今後は、経過なり報告できる資料が整えば提示してまいります。

Q 不祥事について、4年間に渡り不正行為が行われているが、監査体制に不備はなかったのか。備品台帳でチェックできなかったのか。

A 監事監査でも備品台帳の照合を行っていますが、消耗品などの小額の物品は台帳に記載されません。今後は、複数人でチェックするなど、再発防止策に努めてまいります。

Q 今年度の新入職員が5名と少ない。退職者が多く、バランスが取れていない。将来JAの規模が縮小する方向に向かわないといけなくなるかと心配である。

A 少子化と合わせて若者の仕事に対する意識が変わり、自分の趣味や好きな生き方を求める傾向が多く見受けられて、人材確保が難しくなっています。今後も引き続き、給与や労働環境整備を進めながら、必要に応じた職員確保に努めてまいります。

Q 本所移転に伴い、女性部で利用している改善センターは引き続き利用できるのか。

A 現本所の施設、敷地の活用について、色々検討しています。しばらくは利用できますし、行政が運営する加工施設との共同利用も前向きに協議中です。活動が可能な対策は取りたいと思っております。



安全確認と予防対策で公道での農機による死亡事故を防ぎましょう!

安全フレーム、安全キャブ付きトラクターを使用し、
低速車マークの設置、シートベルト・ヘルメット着用を
徹底しましょう。

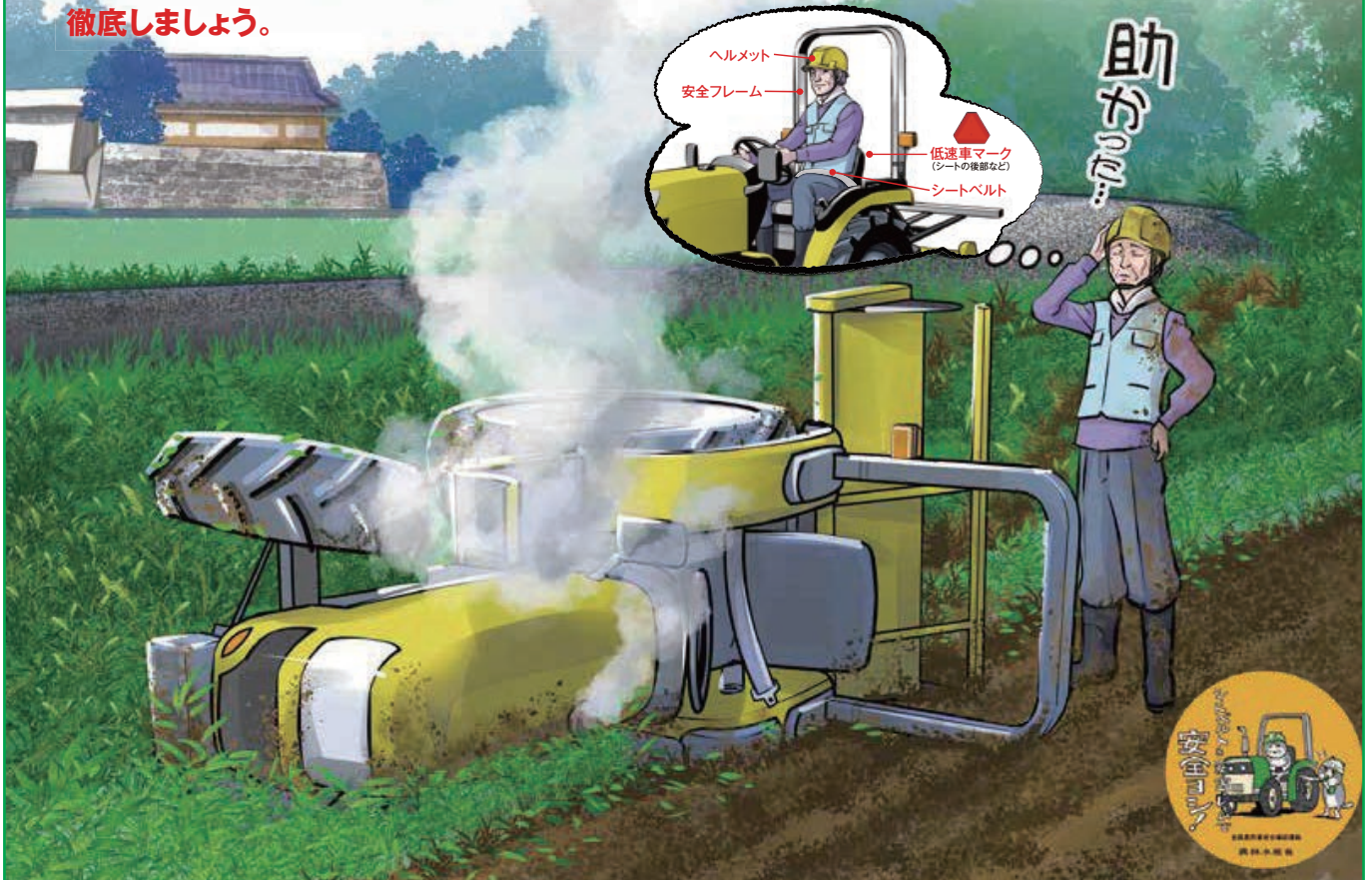

農林水産省の最新の調査データによると、近年300人前後の方々が農作業中の事故で亡くなっています。グラフからもわかるように、農作業中の死亡事故は一般交通事故の約5倍、建設業の約2倍にも及びます。農機事故を未然に防ぐために備えるべき機器(ランプ等)や操作時の安全確認と予防対策をもう一度考えてみましょう。

■10万人あたり事故死亡者数の推移

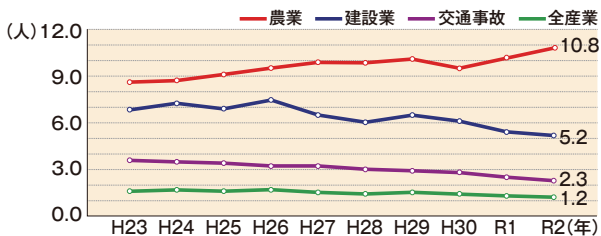

出典:死亡者数 農作業死亡事故調査(農林水産省)、死亡災害報告(厚生労働省)
就業者 農林業センサス、農業構造動態調査(農林水産省)、労働力調査(総務省)
(注)就業者10万人あたり死亡事故者数の算出において就業者として使用していた農業就業人口の調査が令和元年で終了したため、令和2年から農業従事者数を使用して算出

■原因別の農業機械作業に係る死亡者数

(令和2年乗用型トラクター)

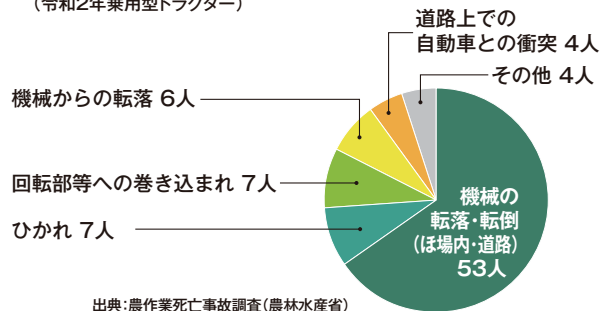

出典:農作業死亡事故調査(農林水産省)



獅子座
7/23~8/22

♥全体運♥ 勢いがあります。思った以上に進展が早いことも。かじ取りは慎重に。信頼に応えようとする態度が大事です
♥健康運♥ 食べ過ぎに気を付けて。腹八分目で医者いらず
♥幸運を呼ぶ食べ物♥ レタス



農耕トラクタを運転する方へ

知っていますか?



平成31年4月の道路運送車両の保安基準の緩和認定を受け、農作業機を装着した状態での農耕トラクタの公道走行が可能となりました。

しかし、運転しているのが小型特殊自動車だとしても農作業機の装着状態が小型特殊自動車の大きさを超える場合は、

大型特殊自動車となり、**大型特殊免許が必要**となるのでご注意ください!!

農作業機付

側面

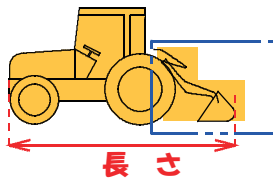

長さ

※作業機自体も大きに含まれます。

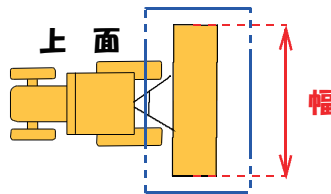

幅

(上記走行時は、その他に灯火類や車両幅等の確認が必要です。)



まず確認



道路交通法上の

小型特殊自動車

大特免許要確認

大型特殊自動車

車体の大きさ

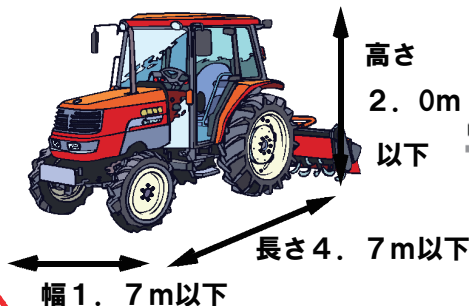

※ 安全キャブや安全フレーム等装備の場合は、高さ2.8m以下

構造上の速度

時速

15

Km未満

小型特殊自動車以外の農耕作業用自動車

熊本県警察



乙女座
8/23~9/22



全体運

口は災いのもと。発言には気を付けましょう。言葉よりも態度で示す姿勢が吉と出ます。映画やドラマを楽しんで



健康運

ヘッドマッサージで気分転換。歯科検診が吉



幸運を呼ぶ食べ物



農地購入の際のお借入は

21世紀農業フォローアップ資金

におまかせください！

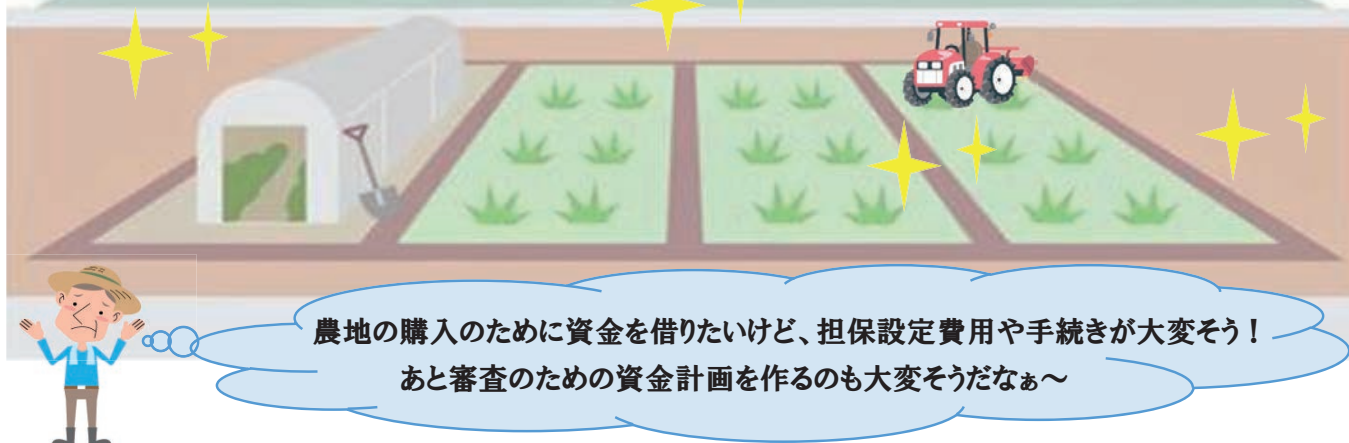

農地の購入のために資金を借りたいけど、担保設定費用や手続きが大変そう！
あと審査のための資金計画を作るのも大変そうだなあ～

安心してください！「フォローアップ資金」にはたくさんのメリットがありますよ！！

- メリット1 無担保枠の範囲内であれば抵当権設定（抹消）のための面倒な手続きや費用も不要！
- メリット2 原則、保証人不要のため借入申込～審査等がスムーズ！貸付期間も最長20年まで！
- メリット3 JA融資担当がヒアリング等を行い資金計画を作成します。これにより資金計画作成の手間や窓口来店回数も減少。これはJA農業資金を申込された方の大きなメリットです！
- メリット4 規模拡大による新規農地取得や借用農地の取得にも対応！
- メリット5 農業公社から購入される場合は1%の金利引き下げ！さらにJAバンク利子補給（借入100万円以上）によりさらに最大1%（当初3年間）の金利引き下げも！
- メリット6 フォローアップ資金活用で実行まで1～2ヶ月程度で対応可能！ …等々



JA農業資金のおかげで担保設定や
資金計画作成等の面倒な手続きや費用も
いらないし、手許資金も残したまま！
これで農作業や農業経営に集中できるぞ！

大規模農地購入の場合は、
JAやつしろ独自の
「**農地取得応援キャンペーン**」
も好評実施中！

農業資金のご相談はお近くのJAやつしろ各支所へ！

JA内の信用・経済債権（購買未収金等）に延滞がある方は対象外となります。
延滞解消後、支所窓口へお越しください。



天秤座
9/23～10/23

♥全体運♥ 気になることが多くそわそわ。まずは真偽を確かめて。信頼できる人と行動を共にすれば大団円のゴールに到達
♥健康運♥ ハーブを使ったメニューで元気がアップ

♥幸運を呼ぶ食べ物♥ キュウリ



令和6年4月採用 職員採用要領

1. 受験資格・採用予定人員

採用区分	予定人員	受験資格
総合職	3名程度	大学・短大卒業の者又は令和6年3月卒業見込みの者
一般職	5名程度	高校卒業の者又は令和6年3月卒業見込みの者
専門職 (農林等職種)	2名程度	高校卒業の者又は令和6年3月卒業見込みの者

(注意) ① 準中型免許取得者又は取得見込みの方。
② 応募者多数の場合は、書類選考する場合があります。

2. 試験科目

(1) 第1次試験：学科試験

- ① 総合職 …… 基礎能力検査、適性検査及び小論文
- ② 一般職 …… 基礎能力検査、適性検査及び作文
・基礎能力検査(言語・数理・論理・常識・英語)マーク式
・高校新卒は、面接試験を実施します。

(2) 第2次試験：面接試験

3. 試験の日時・試験会場

(1) 一次試験 令和5年9月21日(木)

受付：午前8時30分 試験：午前9時00分
会場：JAやつしろ 本所2階大会議室
(〒866-0043 八代市古城町2690)

(2) 二次試験 令和5年10月12日(木) 予定

一次合格者に対し、10月初旬に会場・時間等をお知らせします。

4. 給 与

- ① 給料(初任給)
大学卒(22歳) 181,400円、短大卒(20歳) 162,280円
高校卒(18歳) 152,880円
※採用時の年齢等により、金額が変動します。
- ② 諸手当 家族手当・業務手当・通勤手当など
- ③ 保 険 健康保険・厚生年金・雇用保険・労災保険
- ④ 勤務時間 平 日：午前8時30分から午後5時00分まで
土曜日：午前8時30分から正午まで
- ⑤ 休 日 日曜日、国民の祝日、1ヶ月2日の土曜日(交替制)、
年始3日、夏休み、冬休みなど

5. 受験手続

(1) 提出書類

- ① 履歴書(全国高等学校統一応募用紙、JIS規格の様式例に基づいた履歴書等) …… 1通
- ② 写 真(裏面に氏名を記入) …… 1枚
履歴書と同一の写真を1枚同封して下さい。
- ③ 卒業証明書又は卒業見込証明書 …… 1通
- ④ 成績証明書(発行してもらえない場合は不要) …… 1通

(2) 応募書類の提出

- ① 提出日時 令和5年9月14日(木) 午後4時00分まで
- ② 提出先及び問い合わせ先
〒866-0043 熊本県八代市古城町2690
八代地域農業協同組合 総務部 総務・審査課
TEL: 0965(35)3301(直通)

* 受付後に、試験実施に係る案内文書及び受験票を郵送します。

ふれあい食材 宅配員募集!

業務内容：食材の宅配・仕分け
就業場所：食材センター 八代市千丁町新牟田 315
募集人員：1名
就業時間：8:30～17:00
休 日：日曜日・宅配カレンダーに準ずる
年齢性別：不問(定年60歳、継続雇用有)
必要資格：普通自動車免許(AT限定可)
雇用形態：フルパート
給 与：時給900円+実績手当有り
そ の 他：健康保険・厚生年金・雇用保険・労災保険加入
有給休暇：6ヶ月後より10日付与
※配送に慣れるまでは基本的に職員が同行し、配送業務を行いますので安心してご応募下さい。

【お問い合わせ先】
JAやつしろ 購買部 生活・経理課 ☎ 0965-35-6236 担当 中野

デイサービス 看護師・介護士募集!

業務内容：通所介護の一般業務(高齢者の方の介護/入浴介助/レクリエーション/送迎業務)
就業場所：デイサービス花みずき
八代郡氷川町今55-2
募集人員：①看護師または准看護師1名
②介護士1名
就業時間：8:30～17:00
休 日：日曜日・勤務シフトに準ずる
※勤務時間等、ご相談に応じますのでお気軽にお問い合わせ下さい。

【お問い合わせ先】
JAやつしろ 購買部 介護福祉センター
☎ 0965-62-1111 担当 中山

やつしろ斎場 スタッフ募集!

通夜・葬儀等、斎場全般の業務スタッフを募集します。

就業場所：やつしろ斎場 八代市海士江町 2736
募集人員：1名
雇用形態：臨時職員

※詳細につきましては、別途ご説明いたしますのでお気軽にご連絡下さい。

【お問い合わせ先】
JAやつしろ 購買部 やつしろ斎場 ☎ 0965-34-7251 担当 宮田

農機整備士 スタッフ募集!

農機具修理・点検等、農機整備士スタッフを募集します。

就業場所：農機センター/大型整備センター
募集人員：若干名
就業時間：8:30～17:00
雇用形態：臨時職員

給 与：時給900円+実績手当有り
※詳細につきましては、別途ご説明いたしますのでお気軽にご連絡下さい。

【お問い合わせ先】
JAやつしろ 購買部 農機センター ☎ 0965-46-2111 担当 平野



♥全体運♥ 言質を取られないように気を付けて。多くを語らない方がうまくいきます。連絡は密に。友人との旅行や外出は○
♥健康運♥ 健康スクールに参加を。役立つ情報をゲット
♥幸運を呼ぶ食べ物♥ クウシンサイ

JR九州からのお願いです

風で飛んだ 農業用ビニール が 列車を止めます!



農業用ビニール以外にも...

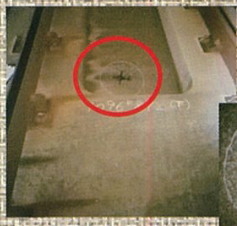

ドローン



風船

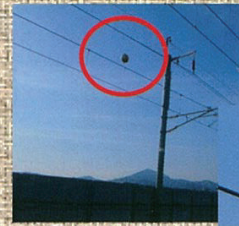

凧

線路近くでのドローンや凧揚げ等は十分ご注意ください。

ご連絡の際は、お近くの目印となる場所をお伝えいただくと助かります。

(新幹線)高架橋の場合



(在来線)踏切がある場合



電線に引っかかっているビニール等の異物を見つけたら、
感電の恐れがありますので、触らずにJR九州へご連絡ください。

※農業用ビニールや防鳥テープ、ブルーシート等について、しっかり固定するなどの飛散防止対策をお願いします。
※当社に損害が発生していれば、賠償請求する場合がございます。

新幹線の場合は
TEL092-624-3892

在来線の場合は
TEL092-624-3836

JA 組合員の方 限定特典



2024年1~2月末迄限定!
特別価格プラン 80名 **211**万円
料理・衣裳 \20大特典付/

8月
ご来館
限定

限定で衣裳特典!

何も決まっていなくても大丈夫
結婚式を詳しくご説明
【8月ご来場の方には】
贅沢コース料理ペア3万相当試食

公式 LINE
お友だち

ホワイトパレスの公式 Line
登録はお済ですか?

最新情報やお得なクーポンを
配信しています
レストランでの新規お友だちで
選べるお料理プレゼントや
ドリンク割引・バースデークーポン他



㈱出雲総業
グループ



ホワイトパレス



お問合せ・ご予約は (10:00 ~ 18:00)

Tel.(0965)35-0005 八代市松江町290-1

ビアレストラン

17:30-22:00 (LO;21:30)

毎日開催 ハッピーアワー
17:30~18:30
ドリンク全て **200円!**

土曜・日曜限定

1 ファミリーデー

※ご家族ご来店の方限定

次回使える**10%OFF券**

お子さまドリンク無料(中学生以下)

火曜女性限定

2 レディースデー

ドリンクがお得! アルコール
飲み放題 **1,000円(税込)**



熊本在住限定・独身男女の出会いをサポート



熊本県民

©2010 熊本県くまモン #13403

熊本県民メイトでは「熊本在住・熊本出身」の方で
結婚をまじめにお考えの方の会員様を募集しています
詳しくはホームページ、お気軽にお問合せ下さい。

熊本県民メイト

親御様の
ご相談も可

八代での相談会もお気軽に 親御様相談会も開催

無料相談会 受付中

まずは話だけを聞いてみたいという方
お気軽にご連絡ください!
婚活パーティも開催を予定しています
どなた様も参加できるイベントです

男性：入会金 65,000円

初回費 15,000円 + 10,000円 / 月 × 14回

女性：入会金 65,000円 月会費無料

[mail]info@kumamin-mate.com [HP]http://www.kumamin-mate.com



熊本県民メイト

熊本市中央区水道町7-1 シティ16ビル 3階
tel.(096) 288-5858



あなたが思う介護の仕事とは??

6月20日、H16年度に福祉教養科を卒業された山本将史様(グループホーム和鹿島)をお招きし、福祉家庭科2年生を対象に介護初任者研修を行っていただきました。今回は「介護と介護の仕事」についてお話をしました。最初は緊張していた生徒ですが、実際に起きた事例をもとに発問を交えながらの講義に興味津々で、積極的に発言する姿が見られました。多様化を求められる介護という仕事は、相手の事を知る事や介護の質を高めていかなければいけないことなど、実際の現場の生の声を聞くことができ、大変貴重な時間になりました。今後も研修重ね、知識・技術を兼ね備えた介護のプロを育てていきます!



八農たより
本校

製菓実技講習会～プロに学ぼう～

6月19日、H11年度に農業経営科を卒業された三鶴康友様(「トワ・グリユ」オーナーシェフ)をお招きし、食農創造科1年生を対象に製菓実技講習会を行いました。1学期は小麦粉の加工を中心に様々なクッキー製造に取り組んでおり、今回は応用編として「スノーボールとラングドシャ」の実技指導をしていただきました。プロからのレクチャーを受けながら、製造に取り組み、とても楽しく充実した時間を過ごすことができました。自分たちが製造したクッキーを試食し思わずにっこり。知識や技術はもちろん、パティシエという職業について知るきっかけになりました。食農創造科ではこれから食や農業について学び、新たな価値を創る力を持った地域のリーダーを目指します!!



マイクロバブルを使ったヤマメの養殖実験

泉分校では熊本県立大学の協力のもと、マイクロバブルを使ったヤマメの養殖実験を行っています。7月7日の時点では、水中酸素量、などのデータ整理を行うため、堤裕昭教授に指導してもらいました。実験開始から2ヶ月ほどで、現在のところ変化はありませんでした。これから少しずつ変化が見られるかもしれないとのことだったので、日々の観察を行っていきます。



八農泉分校
イメージキャラクター「どんぐりん」

八農たより
分校

高校生ビジネスプラングランプリに向けて

泉第八小学校でカヌー教室を実施しました。昨年、一昨年と雨で実施ができていなかったので、久しぶりのカヌー実習となりました。第八小学校の児童のみなさんも、この日を楽しみにしていたので、とても喜んでくれました。

自然の楽しみ方を多くの方々知ってもらえるようにこれからも、交流授業を実施していきます。



射手座

11/23~12/21



全体運

問題はあるものの運勢は良好です。状況が明らかになることで改善へと進むはず。困難を感じる時こそ奮起を



健康運

準備運動を入念に。関節のケアを心がけて



幸運を呼ぶ食べ物

葉ショウガ



今月の主な行事予定

令和5年8月

11日(金・祝) 山の日

25・26日(金・土) 農機自動車展示会
中央トマト選果場

28日(月) 行政書士による無料相談会
中央営農センター 2階 小会議室

令和5年9月

1日(金) 年金相談会
中央支所

18日(月・祝) 敬老の日

21日(木) 職員採用一次試験
本所 2階大会議室

23日(土・祝) 秋分の日
梨マラソン大会

25日(月) 行政書士による無料相談会
中央営農センター 2階 小会議室

お知らせ 年金相談会

令和5年9月1日(金)

中央支所 八代市永碓町 847-1
33-5147

※毎月1日に中央支所で開催します
午前10時～午後3時

事前の御予約を承っております
最寄の支所へお申し込みください

初めて手続きなさる方、現在受給中の年金に
疑問をお持ちの方、お気軽にご来場下さい。
どんなことでもお気軽にご相談ください。

行政書士による無料相談会

令和5年8月28日(月)

中央総合営農センター2階 小会議室
八代市古閑浜町3602-2

※毎月第4月曜日に中央総合営農センターで開催します
午後1時半～午後4時

相談内容 遺産相続・遺言書作成・農地手続
行政書士 緒方 健一 (090-7922-1828)
野口 誠治、児玉 幸則、田添 史也

第3回 理事会

日時 令和5年6月23日(金) 実施 会場 八代市鏡文化センター

議題

※以下の通り審議され、全て可決承認されました。

「承認決議事項」

- 第1号議案 代表理事及び役付き理事の選任について
- 第2号議案 特定理事の選任について
- 第3号議案 理事の順位について
- 第4号議案 常勤理事の担当業務について
- 第5号議案 常勤役員の事務引き継ぎにかかる
立会人指名について
- 第6号議案 農政連八代総支部代議員及び
総支部長推薦について

「報告事項」

1. 監事会報告について
2. 専門委員会、子会社の選出について
3. 役員慶弔申し合わせについて
4. 提出書類について
5. その他

(単位:千円)

貯金	¥102,106,448
貸出金	¥27,231,850
購買品供給高	¥1,599,959
販売品販売高(受託)	¥6,523,630
販売品販売高(買取)	¥31,182
販売品販売高(合計)	¥6,554,812

令和5年5月末実績

(単位:ポイント)

生命・建物共済新契約	281,375
年金共済新契約	7,292
自動車共済契約(新規・GUP)	324,576
短期共済契約	1,258,127
共済実績合計	1,871,370
自己資本比率(令和4年度)	14.34%

※JA系統目標と国際統一基準(BIS規制)は8%以上

お問い合わせ、詳細については、
各支所購買窓口へお尋ね下さい

毎週月曜日に肥料袋を回収



JAで購入された使用済みの肥料袋を各購買センターおよび事業所に設置した回収場所へ、毎週月曜日に、無料回収しています。
尚、予め簡単な洗浄をされてから、お持ち込みいただきますようお願い致します。

お知らせ
8月17日(木)・18日(金)は
生産資材の現金特売日
肥料・農薬の現金特売を行います

♈ 山羊座
12/22~1/19

♥全体運♥ スロースタートですが着実に結果を出していけます。長期計画を立てるのにも好機。クオリティー重視で進めて
♥健康運♥ 自宅できる簡単ストレッチがお勧め
♥幸運を呼ぶ食べ物♥ ピーマン





「緑のシンフォニー」好評放送中!

毎月第1・3木曜日 午後6時25分より、「緑のシンフォニー」好評放送中!
翌金曜日 午前9時より再放送中!



令和5年度 第7回 「アスパラ」

7月6日(木)・7日(金) 放送
野菜・果樹・特産課 米田 征史職員
ミネラルアスパラ機械利用組合
部会長 辻本 文明さん
エフエムやつしろ やまちゃん

女性に嬉しいビタミンたっぷりですよ!

(出演者のお名前は写真左より表記)



令和5年度 第8回 「きものフェア&展示会」

7月20日(木)・21日(金) 放送

購買部 生活・経理課

中川 栄子職員

エフエムやつしろ やまちゃん

(出演者のお名前は写真左より表記)

たくさんのご来場お待ちしております☆

月1回「しよんなかな〜プレゼントコーナー」も実施中!

※ 聴取者プレゼントの申し込みは、どの回になるのか、お楽しみに!
※ 聴取者プレゼントの申し込みは、エフエムやつしろで受け付けます

TEL 4 3-7 6 5 1 / FAX 4 3-7 6 5 6

e-mail : 765@kappafm.com



パズル? 頭の体操 Q.

二重マスの文字をA~Eの順に並べて
できる言葉は何でしょうか?

出題: ニコリ

ヨコのカギ

- 1 京都の五山送り火で、最もよく知られた形の送り火
- 2 エビネもカトレアもこの花の仲間
- 3 肥料の3要素の1つ。元素記号はK
- 4 どのドレッシングで食べようかな
- 6 骨切りをする細長い魚
- 9 イタリアの現在の通貨単位
- 10 山の頂上と麓の間
- 11 一緒に暮らしています
- 13 突破して決勝に進みます
- 14 夕空に輝く——の明星
- 16 歌謡曲で一番盛り上がる部分のこと

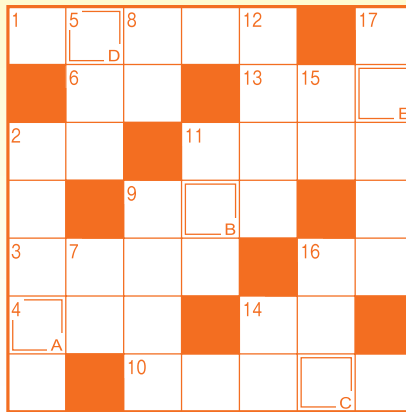

タテのカギ

- 2 パラシュートともいいます
- 5 法やルールなどに背くこと
- 7 イタリアの1つ前の通貨単位
- 8 「あかつき」や「白鳳」などの品種があります
- 9 日暮れ頃にザーッと降ります
- 11 読売ジャイアンツの本拠地は東京——です
- 12 植物に水やりをするときに使う道具
- 14 陰(いん)の反対語
- 15 毎度、バカバカしいお笑いを——
- 16 紙幣や貨幣を入れます
- 17 カレンダーに「FRI」と書かれていることも

6月号の答え

A. **ミズスマシ**

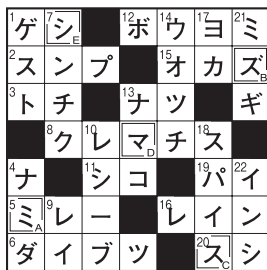

- ※ ペンネーム使用のご希望があれば、お書き添え下さい。
- ※ 原則、ご応募・ご投稿に際して取得した個人情報・ご意見・ご投稿は、プレゼントの発送や広報誌の編集以外には使用いたしません。
- ※ ペンネームのみでの応募など、必要事項の記載がない場合は、残念ながら無効となりますのでご注意ください。

6月号の当選者

バイカヒメ	さん
フラワー	さん
うさぎちゃん	さん

以上、おめでとうございました



八代市古城町2690

JAやつしろ 総務部

「パズル?頭の体操」8係行

8月号の答え 「ABCDE」

おなまえ・ペンネーム
郵便番号・おところ

電話番号

性別・年齢

身近な話題

アンケートにお答え下さい

1. 気になった記事・ご感想
2. 誌面で改善してほしい所
3. 今後取り上げて欲しい事
4. ご質問・ご意見など

8月号のパズル?頭の体操

☆ 今回のプレゼントは

「はちべえトマト」を5名様に!

なお、商品の受け渡しは、
緑のシンフォニー北部店で行います。

☆ 締切日 **令和5年9月4日(月)**到着分まで

☆ はがき以外のご応募は下記へ

FAX : 0965-35-4813

e-mail : info@ja-yatsushiro.or.jp

QRコード対応の携帯
電話は、こちらを読み
取り、メールでご応募
が出来ます。



●最近、お名前が明記してなかったり、ご連絡の住所・お電話番号を書きもらしているお便りを良く見かけます。ポストに投函する前、メールの送信ボタンをクリックする前に、もう一度ご確認をお願い致します。

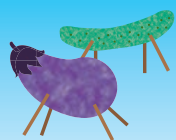

お便り



●田植えも終わり、少しゆっくりできそ
うです。 「みきママ」さん

●先日、県外に住んでいる孫の授業参観
に行ってきました。 「ちいちゃん」さん

●夕顔の苗を植えました。開花を楽しみ
ながら水やりしたいと思います。 「あじさい」さん

●家庭菜園の玉ねぎとじゃがいもが良く
出来ました。 「藤棚」さん

— 他にも

「カサブランカ」さん、「岡ちゃん」さん、
「文ちゃん」さん

など、たくさんのお葉書やメールをいただき
ました。

ありがとうございます。これからも
パズルの回答やメッセージお待ちしております
いま〜。



水瓶座

1/20~2/18



♥全体運♥

対人運が活性化。良い話悪い話も聞こえてきそう。建設的な話題に参加を。うわさ話ではできるだけスルーが正解



♥健康運♥

食事と運動の両方から血行促進を図って



♥幸運を呼ぶ食べ物♥

葉トウガラシ



令和5年8月号 今月の表紙



鏡 地区で「花・米」を栽培されている 岩村さん



信吾 さん 51歳 御本人
ご家族の皆様
さおり さん 48歳 奥 様
香代子 さん 72歳 お母様
誠 さん 72歳 お父様
龍成 さん 23歳 お子様
昂政 さん 22歳 お子様
陵成 さん 18歳 お子様
凜花 さん 16歳 お子様

—— 農作物

花…………… 5 0 a
米…………… 2 0 0 a

- ・ **今後挑戦したいことはありますか？**
花の生産に合った土づくりを目指し、日持ちの良い花をお届けしたいです。
- ・ **栽培のこだわりは？**
ハウス内の温度管理と水管理や剪定作業をこまめに行って、品質の良い花が出荷出来るように頑張っています。
- ・ **農業のやりがいは？**
市場や消費者の方に質の良い花を送ることができた時にやりがいを感じます。



今月のうまかもん

提供：JA熊本経済連



甘酒ワッフル

材料(約6枚分)

- 米こうじの甘酒…………… 150g
- ホームケーキミックス …… 150g
(=ホットケーキミックス)… 50g
- 水…………… 50mL
- 卵…………… 1個
- バター…………… 30g程度

作り方

- ワッフルメーカーを予熱しておく。
 - ボウルにホームケーキミックス、甘酒、水、卵を加えてよく混ぜる。
 - 温めておいたワッフルメーカーにバターを塗り、片面に生地を丸く流し入れる。
約5～6分ワッフルメーカーを返しながらか弱～中火で両面を焼き上げる。
- ★お好みで溶かしたチョコレートや粉砂糖、ココアパウダーなどでデコレーションしても◎



吉野梨

旬：7月下旬～9月中旬

「吉野梨」は、氷川町 大野地区で採れる特産の梨で、食感が良く、甘く美味しい梨です。

7月下旬の「幸水」から「豊水」「あきづき」「新高」と9月下旬まで続きます。

ジャンボ梨の「新高」は、台湾へ中秋節の贈答用として輸出されています。

台湾では、黄色く丸くて大きいものが「縁起物」として喜ばれるため「吉野梨」が大きさや質の良さで重宝されています。

ご購入は、
☆ 吉野果実選果場 横の特設テント
※ 地方発送も受け付けます



JAやつしろ 吉野果実選果場
熊本県八代郡氷川町大野 887-3
TEL 0965-62-2826
FAX 0965-62-4650

お問い合わせ先



- ♥全体運♥ 正確で確実な作業で高評価を得られます。行き違いがあっても落ち着いて話し合いを。良い方向へと進むはず
- ♥健康運♥ 野菜もタンパク質もバランス良く食べて
- ♥幸運を呼ぶ食べ物♥ イチジク



今年度も農業用廃プラ回収を行います

回収日により、回収種類が異なります。必ず確認の上、持ち込みをお願いします。
回収種類以外の持ち込み、金具等が混在している場合は引受ができませんのでご注意ください。
※野焼・投棄は法律で禁止されています。回収地区を確認の上、適正に処理をお願いします。

令和5年度 農業用廃プラ回収予定表(8・9月)

回収日	回収地区	回収場所	回収種類	時間
8月30日	水 全地区	中央館	①・②	7:00~11:30
9月7日	木 南部地区	南部館	③	7:00~11:30
9月12日	火 西部・東部地区	中央館	③	7:00~11:30
9月14日	木 北部地区	北部総合支所	③	7:00~11:30

※計量器の設計上どうしても車輻に制限がありますので、ご了承お願い申し上げます。
2tロング車程度まで(タイヤ：左右幅2.1m 前後幅3.6m 車体重量を含め5tまで)
尚、諸事情で変更になる場合には、都度連絡致しますので宜しくお願い致します。
ご不明な点がございましたら、購買部 購買課 35-0777 までご連絡下さい。

回収料金 (1kg当り)	① 農ビ	30.0円(税込)
	② 農ポリ、マルチ、灌水チューブ、肥料袋	35.5円(税込)
	③ 雑ポリ類	57.5円(税込)

第24回 JAやつしろ 農機・自動車 大展示会

8月25日(金)~8月26日(土)
8:20~17:00 9:00~15:00

会場:中央トマト選果場 (866-0891 熊本県 八代市 古閑浜町 3613)

農業機械・農作業用品・自動車 などを展示
農業機械・農業資材 各メーカーの目玉商品の特價販売を致します

♪ ご来場者に、**もれなくご来場記念品を贈呈!!**
また、ご購入者を対象とした、**抽選会**を実施致します ♪



☆ JAバンクよりお知らせ ☆

農機具ご購入予定の方へ

・JA農機ハウスローン

自家用車ご購入予定の方へ

・JAマイカーローン

詳しくは、各支所 融資窓口まで

♪ 当JAで**新車**を購入されると**初回車検**
代の**基本技術料**が**半額**になります ♪
(JAやつしろ 車輛センター)



詳しくは、JAやつしろ 農機センター (千丁町古閑出) まで
TEL46-2111