

# JA-プレス やっしろ



2023 July  
**7**  
Vol. 332



- p 2-3 総代会
- p 4 い草刈り・田植え・甘藷植え
- p 5 メロン販売会
- p 6 保育園へ「愛ポテトきたしんち」贈呈
- p 7-11 営農情報

JAやっしろのイベントや  
お得な情報をお届けします。

**LINE**  
公式アカウント



耕そう、大地と地域の未来。

**JAやっしろ**

# 第28回 通常総代会

## 出資配当と事業分量配当

## 1億2900万円を承認！



6月23日、第28回通常総代会が、鏡文化センターで開かれました。

令和4年度は、販売品取扱高が272億円となり、過去最高を記録し、13年連続の200億円を突破しました。購買品取扱高は106億円の実績となりました。

剰余金処分案をはじめ、今回提出された議案は、慎重審議の結果、全議案が承認されました。また、千代永理事による食糧安全保障の強化に向けた特別決議を行いました。



山住組合長挨拶

### 総代出席数

総代数 515人  
 (令和5年6月23日現在)  
 本人 192人  
 書面 234人  
 合計 426人(最終)  
 過半数(82・71%)の出席で、総代会は成立

### 功労者表彰

J Aの組織活動に対しまして大変、貢献いただきました。

#### 氷川柑橘部会

前部会長  
古閑 浩治 様



#### 八代市果樹部会

前部会長  
北岡 清喜 様





稲原常勤監事による監査報告

各部門の事業実績や取組み、令和4年度貸借対照表、損益計算書、また3億1千4百万円の当期末処分剰余金処分案が承認され、2961万円の出資配当と、購買・販売事業に対して合計1億円の事業分量配当金が承認されました。

**第1号議案**  
「令和4年度事業報告及び剰余金処分案」



議長 左より、中村 清一さん(東部地区)、満島 裕二さん(西部地区)



受付の様子

**第3号議案**  
「定款付属書役員選任規程、定款付属書総代選挙規程の変更」  
**第4号議案**  
「宅地等供給事業実施規程の変更」

**第2号議案**  
「令和5年度事業計画」  
重点取組み事項として①農業者の所得増大に向けた販売力・生産力強化②多様な担い手の育成・確保と農業経営確立の支援③コスト削減に向けた予約購買の推進と労力軽減対策——など八つを掲げ取り組んでいくことが承認されました。



千代永理事による特別決議

**第5号議案**  
「役員を選任」  
**第6号議案**  
「役員退職慰労金の支給」  
**特別決議**  
食糧安全保障の強化に向けた食料・農業・農村基本政策の確立に関する特別決議

**附帯決議**  
本日の決議事項中、軽微な事項の変更・修正及び誤算、誤字の訂正並びに法令、その他行政庁の指示による必要な修正加除は、これを理事会に一任するものとする。

- 報告事項**
1. 部門別事業細目
  2. JAバンク基本方針の変更
  3. 子会社(大和商事)の事業報告

## 令和4年度の決算

	決算額
事業収益	139億8千4百万円
事業総利益	39億2千6百万円
事業利益	3億2千7百万円
当期剰余金	2億1千4百万円
出資配当金	2千9百万円
単体自己資本比率	14.34%(昨年度14.15%)
不良債権比率	1.23%(昨年度1.32%)

## 出席状況(書面議決書 総計)

議案	項目	賛成	反対	無効	合計
第1号議案	出席者	192	0	0	426
	書面議決	228	0	6	
	合計	420	0	6	
第2号議案	出席者	192	0	0	426
	書面議決	228	0	6	
	合計	420	0	6	
第3号議案	出席者	192	0	0	426
	書面議決	228	0	6	
	合計	420	0	6	
第4号議案	出席者	192	0	0	426
	書面議決	228	0	6	
	合計	420	0	6	
第5号議案	出席者	159	3	9	405
	書面議決	228	0	6	
	合計	387	3	15	
第6号議案	出席者	192	0	0	426
	書面議決	226	2	6	
	合計	418	2	6	
特別決議	出席者	192	0	0	426
	書面議決	228	0	6	
	合計	420	0	6	
附帯決議	出席者	192	0	0	426
	書面議決	228	0	6	
	合計	420	0	6	

# 八代の風物詩 い草刈り始まる



ハーベスターを使い収穫する様子



収穫された「い草」

6月中旬より「い草刈り(収穫)」が始まり、収穫作業は7月20日頃まで続きます。「い草」の品質低下を避ける為、早朝や夕方に収穫します。収穫後は専用染土で泥染め、乾燥を行った後、丁寧に製織され畳表となります。

今年産は、栽培戸数284戸、作付面積333.8haで「涼風」、「ひのみどり」を中心に「ひのさくら」、「ひのさらさ」、「ひのはるか」、「夕風」の品種が作付されています。

石橋幸浩中央い草部長は「今年は、全体的に収量や品質が良好です。入梅が平年よりも一週間早かったので、生育が促進され、固く、充実した品質の良いものができました」と話されました。

# 「土」や「農業」を 身近に感じて

JAでは、青壮年部・営農指導員を中心に各地域の保育園・小学校などで水稻の植え付けなどを行う食育活動(学習)をしています。

未来を担う地域の子供たちに「食」と「農」の大切さや、「農業」を身近に感じてもらうことで心豊かな成長を願って行われています。

今年も、各地域で田植え・甘藷の定植などが行われました。



千丁小学校

田植え体験



やすらぎ保育園

甘藷の定植の様子



松高小学校

甘藷の定植の様子

# おいしいメロンを求め賑わう!

## メロン販売会開催



トマト選果場利用組合は、5月20日から6月11日までの土・日に、中央総合営農センター前でメロン販売会を開催されました。会場には地方発送の受付も設置され、多くの方が利用されました。中には1人で10箱購入し親戚などへ発送する利用者も見られました。

同組合の米田武生メロン部長は「今年のメロンは、4月の低温期が長く、生産者としては、非常に栽培管理に悩んだ年となりましたが、各生産者の努力と工夫により、例年並みの

サイズと糖度を維持し美味しいメロンができました。消費者の皆様喜んでもらえるメロン栽培を心掛け、来年も販売会を開催したいです」と話されました。



販売された肥後グリーン



お客さんへメロンを手渡す生産者

## 「第19回 豊川柳」 金賞決定!



豊川柳最終審査の様子

6月6日、熊本県い業生産販売振興協会は、本所で「第19回豊川柳」最終審査会を、肥後狂句作家の安藤黒竜さんの審査をもとに行いました。

全国から、3883点の応募があり、厳正な審査の結果、福岡県の三宅加代子さんが金賞に選ばれました。

他にも銀賞・銅賞をはじめ、審査員賞、くまもと豊を愛する会会長(八代亜紀)賞で12歳から82歳の23名が受賞され、い草製品や賞金が贈られました。

- 金賞** 🏆 「新鮮な 豊で守る 老舗の灯」  
福岡県 三宅 加代子 さん
- 銀賞** 🥈 「やっぱりさ 日本人なら 豊部屋」  
東京都 堀川 一彦 さん
- 🥉 「ケガ予防 転ばぬ先の 豊部屋」  
千葉県 小出 博 さん

## 平家いずみお茶まつり開催 JAやつしろ女性部 泉支部

6月4日、八代市泉町の泉運動広場で「第18回平家いずみお茶まつり」が開催されました。

この日は、JAやつしろ女性部泉支部が泉町特産のお茶や野菜などを販売し、お目当ての新茶や手造り漬物などを手に取り、多くの買物客で賑わいました。

会場内では、地元の企業や団体が、泉町特産品のお茶や柚子を使った加工品の展示販売をはじめ、ヤマメの天ぷらなどが販売されました。また、ステージイベントでは、もっこすファイヤー・安井政史さんによるお笑いステージや英太郎さんのものまねショーなど会場内は終始賑わいました。



泉町特産品を買い求める来場者

## 地元の保育園へ「愛ポテきたしんち」を贈呈 北新地馬鈴薯部会

部会役員と園児で  
ハイポーズ



5月25日、北新地馬鈴薯部会は、八代市鏡町の北新地海音(かのかん)保育園にブランド馬鈴薯「愛ポテきたしんち」50キロを贈呈しました。この取り組みは、園児の健やかな成長を祈る食育活動の一環で行っており、今年で15回目となりました。

同部会の古閑原俊行部会長は、「今年もおいしい馬鈴薯がたくさんできました。好き嫌いせずたくさん食べてください」と園児たちに話しました。

馬鈴薯を受け取った園児たちは、「たくさんのジャガイモをありがとう。たくさん食べます」や「カレーで食べるのが楽しみ」と元気に話しました。贈られた馬鈴薯は、同保育園の給食や調理体験などに使われます。

## 父の日に牛乳を贈ろう 酪農女性部・青壮年部



訪問された女性部のみなさん

6月12日、酪農女性部の8名が本所を訪問され、組合長、副組合長、専務へ牛乳(900ml入り)を贈呈しました。吉村女性部長は、「父(ちち)の日に牛乳を贈り、たくさんの人に安心・安全な牛乳を飲んでほしい。これからも続けていきたい」と挨拶されました。

同部は平成16年から「父(ちち)の日に牛乳(ちち)を贈ろう」を定着させるため、関係先に牛乳を贈られています。女性部は、JAの他に氷川町役場など5か所を訪問し、青壮年部は、氷川町の保育園11か所に461本(100ml入り)の牛乳と食育リーフレットをプレゼントされました。

# 令和5年度役職員大会開催 事業目標達成に一丸で取り組む!!

5月22日、JAやつしろは令和5年度役職員大会を桜十字八代ホールで開催し、各部門の事業計画を各部署長が報告し、役職員で目標の共有を行いました。

同JAの山住昭二組合長は「令和4年度も、コロナ禍で経済活動が制限され、厳しい情勢だったが、農産物販売品取扱高は、272億円と過去最高を記録し、他の事業も計画を越える実績となりました。これも、役職員の努力の成果です。令和5年度も農業者の所得向上、農業生産の拡大、地域の活性化に向けて役職員一丸となり事業を進めていきたいので、協力をお願いしたい」と挨拶しました。

また、営農部営農企画・支援課の辻本祐輔職員が、事業目標達成を誓う「がんばろう三唱」を行いました。

大会では、新入職員紹介や農業協同組合役員表彰、永年勤続者の表彰や営農部野菜・果樹・特産課の林田翔馬職員が「身近なところから農業DX戦略を」と題し、未来塾発表を行いました。



がんばろう三唱の様子

### 令和5年5月末時点

#### 農業協同組合役員表彰

梅田 文夫 副組合長  
遠山 正光 代表監事  
西田 憲男 監事

作田 ひろみ 南部総合支所推進渉外(LA)  
上村 美鈴 総務部 総合企画課  
澤村 由利子 北部総合支所推進渉外(LA)  
森田 宏史 シンフォニー SS

#### 永年勤続表彰

##### 特別功労表彰(30年)

福山 裕 西部総合支所  
草野 誠治 竜北町支所  
高橋 紀代美 西部総合支所  
富永 隆裕 中央総合営農センター  
清水 貴治 中央支所

##### 功労表彰(20年)

碓本 亮 購買部 購買課  
石山 豊一 営農部 農産・い業課  
山下 幸信 営農部 農産・い業課  
山本 祐一郎 南部総合支所 購買センター  
山本 留衣 東部総合支所推進渉外(LA)  
吉田 信也 南部総合支所推進渉外(LA)



牡羊座  
3/21~4/19

♥全体運♥ 前半はかなり煮詰まっていますが、後半には解決の兆しが見えています。楽しみながらできるやり方を選びましょう  
♥健康運♥ 部屋は小まめに換気して。健康維持に一役  
♥幸運を呼ぶ食べ物♥ パプリカ



# 露地栽培 スナップエンドウ 栽培講習会



## ◆開催日程◆

**7月25日** 火 開始時間：13時30分～  
場所：JAやつしろ 東陽事業所2階

近年注目されている露地スナップエンドウを栽培してみませんか？

**7月26日** 水 開始時間：13時30分～  
場所：JAやつしろ  
よりそいプラザ坂本

小区画の面積で収入が得られます。(自宅の菜園等でも栽培できます。)

**7月26日** 水 開始時間：18時00分～  
場所：JAやつしろ  
北部総合宮農センター2階大会議室

軽量で扱いやすく、販売単価も安定しています。

### ◆露地スナップエンドウ栽培時期並びに、売上げ目安

播種期目安	出荷開始目安	10a当り売上げ目安
8月中～下旬	10月下旬～12月末頃	約100万円程度

### ・問い合わせ先(JAやつしろ各宮農センター)

JAやつしろ ひかわ宮農センター TEL：43-8113  
 北部総合宮農センター TEL：52-0300  
 中央総合宮農センター TEL：39-7227  
 南部宮農センター TEL：30-9555



牡牛座  
4/20～5/20

♥全体運♥ 人の話に耳を傾けて。カチンとくる意見があなたのためになりそう。冷静に動けば好結果に。外出にツキあり  
 ♥健康運♥ 適度な運動は体調にもメンタルにもプラス  
 ♥幸運を呼ぶ食べ物♥ 桃



## い草 7月の管理 八月苗の植え付け準備 ～3つのポイント～



### 1) 八月苗の圃場準備

- ・排水が良く、入水など水管理が十分できる圃場を確保しましょう。
- ・八月苗床面積は、本田面積の1/10程度ですが、不足の事態に備えて2～3割増の植え付けを行ない、また、圃場を分筆・分散し危険回避を図りましょう。
- ・土壌分析を実施し、PH調整、適正な元肥量、土壌改良資材の投入を図りましょう。
- ・早めから耕し、十分に風化できるように努めましょう。
- ・土壌の透水性・通気性が期待できる「乾田揚床」として整地をしましょう。

### 2) 植え付け時期

- ・朝夕が涼しく感じる時期に植え付けましょう。8月中旬以降が基本です。  
※根の生育適期は15～20℃。25℃を越えると生育が停滞します。
- ・畑苗を掘り取ってからは、時間をおかないように注意しましょう。過乾燥に注意が必要です。

### 3) 畑苗の掘り取り準備

- ・畑苗は乾燥状態で生育しています。植え付け予定の1～2週間ほど前から、夕方の灌水で土壌に湿度を保ちましょう。  
※灌水は苗のウォーミングアップと言えます。降雨日や夕立に期待せず、自ら水管理に努めましょう。

【効 果】 ①新芽を若返らせる。②発根がしやすくなる。③活着をスムーズにする。



双子座  
5/21～6/21

♥全体運♥ 欲しい物が増えるのは活力アップの証し。手に入れるための計画を立てましょう。買い物は趣味を優先して  
♥健康運♥ 発酵食品で腸の健康を整えて。免疫力アップ

♥幸運を呼ぶ食べ物♥ シントウ





# 八代地域トマト接ぎ木・育苗マニュアル

## ■接ぎ木の必要性

- ・ 土壌伝染性病害(萎ちょう病、根腐れ萎ちょう病、青枯病など)対策で土壌消毒のみでは困難な場合に有効である。また、近年の栽培の長期化に伴う草勢維持に対しても有効となる。

## ■播種

- ・ 床土は過湿防止のために排水性のよいものを使用し播種前に十分に水になじませておく。
- ・ 播種は風通しのよい涼しい場所で行う。発芽適温は25～28℃であり適温以上になると発芽不良・不揃いを招く。穂木と台木の播種間隔は品種によって異なるので必ず確認する。
- ・ 播種量は発芽勢・接木率を考慮し定植予定株数の2割程度多く蒔く。
- ・ 覆土の厚さは、種子が隠れる程度とし、播種後は新聞紙や寒冷紗等で保湿に努める。
- ・ 台木は、穂木より同日～1日程度早く播種が、品種や気候条件で異なるので確認する。



### ① 幼苗接ぎ木

#### (1) 発芽～接ぎ木前

- ・ 1粒でも発芽が確認できれば、保湿材を除去し光に当てる。また夕方の涼しくなる時間帯に育苗床へ移動させる。
- ・ 育苗箱は、徒長防止のためにコンテナ・台座等で棚上げし直接地面に置かないようにする(写真)。ただし過乾燥には注意が必要
- ・ 灌水は基本的に夕方には乾く程度に行うが、接木5日程度前から灌水を控えめにして乾燥気味に管理し軸の縮まった苗を育成し接ぎ木の活着率を上げる。
- ・ 育苗箱が接しているとき接している側(内側)の方が風通しが悪く徒長しやすくなるので適時育苗箱の入れ替えを行い均一な苗を作る。



#### (2) 接ぎ木

- ・ 土壌病害の発生状況、作型、ほ場特性に応じて台木を選定する。
- ・ 花芽分化への影響を避けるため、幼苗接ぎ木育苗までの日数は播種後14～20日(本葉2～3枚)程度とする。
- ・ 接ぎ木作業の2～3時間前に軽く灌水し、床土を適度な水分に保つ。接ぎ木後には基本的に灌水しない。
- ・ 台木、穂木共に子葉の5mm程度上を斜め45°に切断する。
- ・ 台木、穂木の茎の太さに応じて切断位置を調節する。
- ・ 台木、穂木の切断面を接木チューブで接合する。切断面を合わせ、チューブ内でしっかり圧着させることが重要。
- ・ 接ぎ木後しおれる場合は随時葉水を打つ。

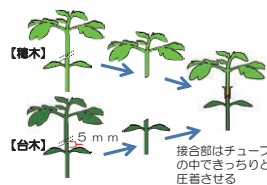

#### (3) 養生

- ・ 接木後は基本的に12時間日長とし、養生庫内で3～4日間萎れさせないように管理する。

【養生庫の温湿度目標】 <温度> 26～28℃

- <湿度> 85～95% ※多湿による失敗が多いため注意する
- ・ 養生庫内では、加湿器の吹き出し口近くの苗に水泡症(写真)の発生が多くなるため、設置場所に留意する。



#### (4) 順化・鉢上げ

- ・ ゆ着後に養生庫から出し、最初は直射日光の当たらない涼しい場所で順化を始める。萎れが見えるようなら湿度を与える。
- ・ 接木後7日程度で鉢上げする。
- ・ 育苗ポットは、床土が多い方が水分ストレスが掛かりにくくなるのでなるべく大きいもの(4寸以上)を使用する。

### ② 呼び接ぎ

#### (1) 鉢上げ

- ・ ポットに充分灌水し、ポット内の水分が均一となるようにビニル等で覆っておく。
- ・ 台木と穂木の区別が容易となるように工夫をおこなっておく。(例：子葉切除、ペンキ塗布、輪ゴムなど)
- ・ 作業は朝夕の涼しい時間帯に行い、出来るだけ萎れないように管理する。
- ・ 台木と穂木の成長点の揃ったものを鉢上げする。
- ・ 接ぎ木までは徒長防止のため夜間に過剰な水を残さないよう灌水過多に注意する。

#### (2) 接ぎ木

- ・ 接ぎ木作業の2～3時間前に灌水し、床土を充分な水分を保つ。
- ・ 接ぎ木の作業は本葉4～5枚を目安とし、台木は本葉1枚で切断し、子葉から本葉1枚の間で茎の2/3程度まで上から下へ切れ込みを入れる。
- ・ 穂木は下から上へ切り上げ台木と穂木を接合させクリップで固定する。

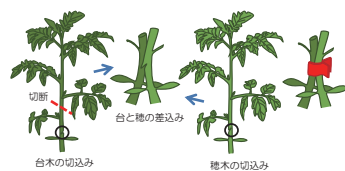

#### (3) 接ぎ木後の管理

- ・ 接ぎ木直後は萎れ防止のため寒冷紗等で遮光するが、接ぎ木2～3日で寒冷紗は取り除く。(萎れるようであれば日中のみの時間帯遮光を行う)

#### (4) 穂木断根

- ・ 穂木の断根は事前に竹串を立てて固定し、接ぎ木クリップをはずし、可能な限り接ぎ木部分に近いところと地際部の2ヵ所を切断する。(断根しないで定植すると、土壌病害の危険性は自根なみとなる)



## ■育苗期の高温対策

☆育苗期中の苗質は定植後の活着・初期生育・低段の花質・玉肥大に関わります。1作の生育・収量につながるので良質な苗の育成を行う。

- ・ 鉢上げした苗は直接地面には置かず鉢座の設置(写真①)や棚上げ(写真②)を行い、地面と鉢の間に空間を作り苗が蒸れないようにし、縮まった苗を作る。また、苗床にビニールを敷くと地面が高温となるので使用を避ける。
- ・ 本葉4～5枚展開を目安に鉢上げを行い、葉が重なり合わないよう通気性が良い状態を維持しながら徒長防止に努める。また、循環扇・工業用扇風機等を利用し苗床内の空気を循環させ、熱がこもらないようにする(写真③)。



①鉢座の設置



②棚上げ



③循環扇の利用



蟹座  
6/22～7/22

- ♥全体運♥ 注目度が上がる時。おしゃれをして外出しましょう。あなたしかできないことを優先すると開運。買い物にツキ
- ♥健康運♥ 新しい健康法や健康グッズを試してみて
- ♥幸運を呼ぶ食べ物♥ スイカ

## アブラナ科野菜類の管理 (育苗編)

### ◆ 品種選定のポイント

八代地域のアブラナ科野菜類（キャベツ・ブロッコリー・カリフラワー・ハクサイ等）では、「いつ収穫するのか？」を基準に品種を選定することが重要です。

例：暖かい時期（秋・春）に収穫する場合、肥料吸収力が弱い（耐暑性※がある）品種を選定するなど

※ 耐暑性：暑い時期でも緩やかな生育となるが、寒さには弱く、生育の停滞や収穫時期が遅れる場合があります。

その他、品種選定基準の要素として耐寒性、病害虫抵抗性、低温肥大性などがあります。

八代における 露地野菜 品種選定の「肥料吸収力」の目安と考え方

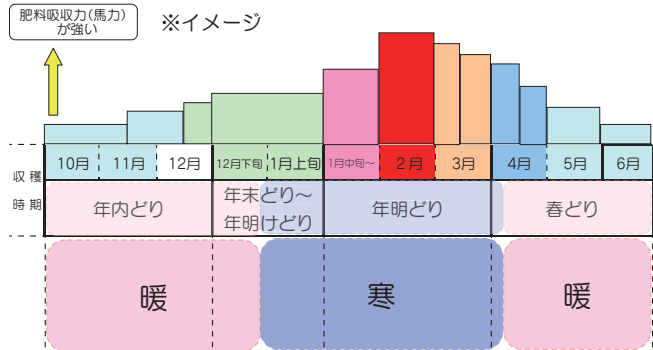

### ◆ 育苗管理のポイント

播種後、育苗トレーを積み重ねる場合は、図1のように割り箸等を挟んで、通風を確保する（ムレ防止）ための空間を設け、納屋等の通風の良い日陰で保管しましょう。

播種後2日目※に発芽を確認したら、気温が下がる夕方に育苗ハウスへ移動しましょう。

※播種から発芽までは、夏まき（冬どり）で約3日、冬まき（春どり）で7～10日程度です。

夏季の育苗時は、図2のようにハウス内の温度が30℃を超えないようにしましょう。

また、かん水管理は、1日1～1.5回程度とし、夕方（日没）には表面が乾く程度に行ないます。

夏場の最終かん水は、午後3時頃までが目安です。

定植時期は、播種から約30日後（本葉3枚程度）が目安です。

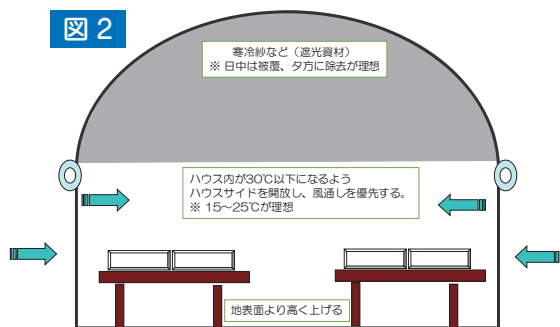
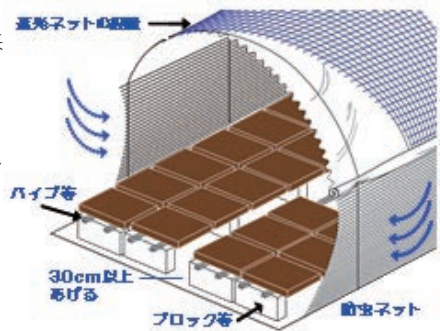
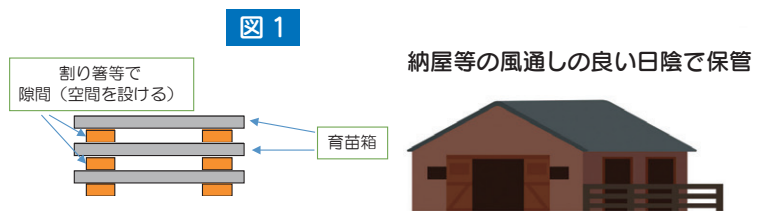

若苗：育苗期間 25～30日（目安）

- ◎ 活着が良い
- △ 乾燥条件下では、活着が悪い

老化苗：育苗期間 30日超（目安）

- ◎ 圃場環境に順応しやすい
- △ 活着が鈍い
- △ 品種本来のポテンシャルが発揮されない

※「育苗トレーのサイズが違う」（128穴・200穴トレー等）場合、「根鉢の大きさも違う」ため、水分や養分保持量にも違いが生じます。

特に、200穴トレーは高温期の「水分不足」による不具合が発生しやすいため注意が必要です。

2023年度

# 生活応援キャンペーン

表示金利の適用期間

2023年 2023年

# マイカーローン

## 7/1 ▶ 11/30

※下記の金利引き下げ条件を必ずお読みください。

**変動金利型**  
【保証料別途】

通常金利 年1.975%より  
地銀短期プライムレート (2023年6月7日現在)

**0.375%引下げ**

年16%  
さらにWEB申込み  
またはJAやつしろより  
自動車購入で

**年1.3%**

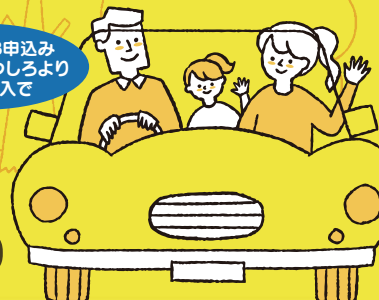

WEB申込みは下記のQRコードよりお申込み下さい

### 熊本県農業信用基金協会保証

- 当JAの組合員の方
- お借入時の年齢が満18歳以上75歳未満で、最終償還時の年齢が満80歳未満の方
- 前年度税込み年収が150万円以上ある方 (自営業者の方は前年度税引前所得)
- 当JAが指定する保証機関の保証が受けられる方
- その他当JAが定める条件を満たす方

### 民間保証(三菱UFJニコス・ジャックス)

- 地区内に在住または在勤の方
- お借入時の年齢が満18歳以上75歳未満で、最終償還時の年齢が満80歳未満の方 (三菱UFJニコス)
- お借入時の年齢が満18歳以上で、完済時の年齢が満76歳未満の方 (ジャックス)
- 継続して安定した収入のある方
- 当JAが指定する保証機関の保証が受けられる方
- その他当JAが定める条件を満たす方

ご利用  
いただける方

お使いみち

お借入金額

お借り入れ期間

ご返済方法

担保・保証人

- 自動車・バイク購入資金 (中古車含む)
- 自動車購入に付帯する諸費用
- 自動車等の点検・車検・修理費用・保険掛金
- 運転免許の取得費用
- 車庫建設のための費用 (100万円以内)
- 他金融機関等の自動車資金の借換資金 (自営業者以外)

- 自動車・バイク購入資金 (中古車含む)
- 自動車購入に付帯する諸費用
- 自動車等の点検・車検・修理費用・保険掛金
- 運転免許の取得費用
- 車庫建設のための費用 (100万円以内)
- 他金融機関等自動車ローンの借換資金

- 10万円以上1,000万円以内 (所要金額の範囲内)

- 10万円以上1,000万円以内 (所要金額の範囲内)

- 6か月以上10年以内

- 6か月以上10年以内

- 元利均等返済 (月払方式またはボーナス月増額返済併用方式)

- 元利均等返済 (月払方式またはボーナス月増額返済併用方式)

- 担保：不要です。
- 保証：当JAが指定する保証機関の保証をご利用いただけますので、原則、保証人は不要です。  
※別途、保証料が必要となります。  
一括または利息方式内取にて保証料をお支払いいただきます。  
(熊本県農業信用基金協会の場合：正組合員 保証料率 年0.51%)  
(熊本県農業信用基金協会の場合：准組合員 保証料率 年0.70%)

- 担保：不要です。
- 保証：当JAが指定する保証機関の保証をご利用いただけますので、原則、保証人は不要です。  
※別途、保証料が必要となります。  
利息方式内取にて保証料をお支払いいただきます。  
(三菱UFJニコスの場合：保証料率 年0.79%・1.35%)  
(ジャックスの場合：保証料率年0.80%)

### ご注意ください

- 表示金利は、2023年7月1日～2023年11月30日にお申し込みいただき、2023年12月29日までに借入れされた場合に適用させていただきます。なお、金融情勢等の変化により、本チラシの表示金利を見直しさせていただく場合があります。
- ※ 審査の結果、ローン利用のご希望に添えない場合もございますので、ご了承ください。
- ※ 店頭にて返済額の試算を承っております。
- ※ マイカーローンをご利用中に、繰り上げ返済を行う場合や返済条件を変更する場合には、別途当JA所定の手数料が必要となります。
- ※ ローン商品の詳しい内容については、店頭にて説明書をご用意しております。
- ※ ご返済の滞り等が発生した場合には、引き下げ後金利の適用を中止し、店頭通常金利に引き上げさせていただきます。

### 金利引き下げ条件

以下の1～4のいずれかを満たすお客様

1. 当JAでJAカード(クレジットカード)を契約中、または新たに契約される方
2. 当JAに公共料金(電気・電話・水道・ガス・NHK受信料等)の口座振替を指定されている方、または新たに指定される方
3. 当JAに給与振込を指定されている方、または新たに指定される方
4. 当JAでJAネットバンクを契約中、または新たに契約される方

JAやつしろ



来店不要でいつでも申込み

JAネットローン

検索



乙女座  
8/23～9/22

- ♥全体運♥ 焦って1人で動かないように。周囲との協力体制をつくれるかどうかが成功の鍵。味方は多いので声をかけて
- ♥健康運♥ ハードな運動で体を鍛えて。筋力アップの好機
- ♥幸運を呼ぶ食べ物♥ エダマメ



ご確認ください！



月々のご負担額に変更はありませんか？

契約の更新を迎えていませんか？

ご自身の保障内容をご存じでしょうか？



水害



地震



土砂崩れ



台風

JAの建物更生共済は選ばれる理由があります！

ポイント 1 自然災害に強い！



火災や落雷はもちろん、水災や台風、地震などの自然災害による損害もしっかり保障します。

ポイント 2 共済掛金は10年間変わらない



近年多発する大規模自然災害にも安心して備えることができます。

※ 5年満了契約を除きます。

ポイント 3 満期共済金がある



掛け捨てではありません。保障期間満了時に、満期共済金をお受け取りいただけます。

ポイント 4 様々な出費にも安心



残存物のとりかたづけに必要な費用や消火にかかった費用のほか、当面の生活に必要な費用等も保障します。

台風・落雷シーズン前に「備え」をはじめませんか？

ご契約プランは裏面をご覧ください！



天秤座  
9/23~10/23

♥全体運♥ プレッシャーを感じるときこそ笑顔で。あなたの底力を発揮できます。問題は解決に向かうので落ち着いて対処を  
♥健康運♥ ゆっくり深呼吸。リラックスタイムを大切に  
♥幸運を呼ぶ食べ物♥ アンズ





## JAの建物更生共済なら



ニーズに合わせた  
多様なプランが設計可能！

ご契約例  
住宅物件、口座振替扱い、  
実損てん補特約、臨時費用共済金30%  
共済期間10年 継続2回  
令和5年4月現在

### 大きな保障で共済掛金をなるべく抑えたい方

充実の保障で万一の災害にも安心！

	共済金額	満期共済金額	再取得価額	年払い	月払い
木・防火造	1,000万円	35万円	1,000万円	55,017円	4,699円
耐火造B・C				36,173円	3,089円
耐火造A				29,805円	2,549円

### 家財の保障も受取りたい方

家具や家電製品も保障の対象になります！

	共済金額	満期共済金額	再取得価額	年払い	月払い
木・防火造	300万円	10万円	1,000万円	15,106円	1,290円
耐火造B・C				10,500円	898円
耐火造A				9,339円	799円

地震の保障を含んでいるので、  
安心です！！



ぜひこの機会にお見積りください！！  
住宅だけでなく、納屋や事業所等のお見積りも可能です！

お支払いには所定の要件があります。この資料は概要を説明したものです。詳細につきましては「重要事項説明書(契約概要、注意喚起情報)」および「ご契約のしおり・約款」を必ずご確認ください。

JA共済  
【23439990083】

♠ 蠍座  
10/24~11/22

♥全体運♥ 旅行運が盛り上がっています。遊びに行く予定を入れましょう。元気をチャージしたら仕事にシフトし問題解決へ  
♥健康運♥ 友人との運動やおしゃべりが良い気分転換に  
♥幸運を呼ぶ食べ物♥ キュウリ

## 今年度も農業用廃プラ回収を行います

回収日により、回収種類が異なります。必ず確認の上、持ち込みをお願いします。

回収種類以外の持ち込み、金具等が混在している場合は引受ができませんのでご注意ください。

※野焼・投棄は法律で禁止されています。回収地区を確認の上、適正に処理をお願いします。

### 令和5年度 農業用廃プラ回収予定表(7月・8月)

回収日	回収地区	回収場所	回収種類	時間	
7月19日	水	北部地区	北部総合支所	①・②	7:00~11:30
7月25日	火	南部地区	南部館	①・②	7:00~11:30
7月27日	木	西部・南部地区	中央館	③	7:00~11:30
8月2日	水	全地区	北部総合支所	①・②	7:00~11:30
8月3日	木	全地区	北部総合支所	①・②	7:00~11:30

※計量器の設計上どうしても車輻に制限がありますので、ご了承お願い申し上げます。

2tロング車程度まで(タイヤ:左右幅2.1m 前後幅3.6m 車体重量を含め5tまで)

尚、諸事情で変更になる場合には、都度連絡致しますので宜しくお願い致します。

ご不明な点がございましたら、購買部 購買課 35-0777 までご連絡下さい。

回収料金 (1kg当り)	① 農ビ .....	30.0円(税込)
	② 農ポリ、マルチ、灌水チューブ、肥料袋 .....	35.5円(税込)
	③ 雑ポリ類 .....	57.5円(税込)

# 農薬空容器回収

**場所:** 南部・西部・東部購買センター  
緑のシンフォニー北部店・竜北町支所・東陽事業所

**日時:** 令和5年 **7月20日(木)** 13:30~16:00

○空容器回収料金(袋)  
1枚 大 280円(税込)  
小 130円(税込)

※購買窓口にて購入して下さい。

○粘着資材回収料金  
1Kgあたり 65円(税込)

大型空容器回収料金 1個あたり  
10ℓ まで 40円(税込)  
20ℓ まで 100円(税込)  
200ℓ ポリドラム 550円(税込)

※回収袋不要

~お問い合わせ先~

JA営農・購買窓口まで

## JA 組合員の方 限定特典



2024年1~2月末迄限定!  
特別価格プラン 80名 **211**万円  
料理・衣裳 \20大特典付/

**8/13**  
10:00-18:00

### サマーの ブライダルフェア

結婚式のすべてをご案内!  
【フェア限定20大特典付】  
\贅沢コース料理ペア3万円/



### ビアレストラン

17:30-22:00 (LO;21:30)

毎日開催 ハッピーアワー  
17:30~18:30  
ドリンク全て **200円!**

土曜・日曜限定

**1** ファミリーデー

※ご家族ご来店の方限定

次回使える**10%OFF券**

お子さまドリンク無料(中学生以下)

火曜女性限定

**2** レディースデー

ドリンクがお得! **アルコール  
飲み放題 1,000円(税込)**



### 夏の大振袖展 7/30(日)

振袖レンタル 41,800円~  
オーダー振袖 107,800円~  
7万円以上レンタルで10大特典  
当日着付け無料・ヘアメイク無料・前撮り  
写真・髪飾り割引他

㈱出雲総業  
グループ



ホワイトパルス



お問合せ・ご予約は (10:00~18:00)

TEL(0965)35-0005 八代市松江町290-1

お得なクーポン付

LINE  
公式アカウント



## 熊本在住限定・独身男女の出会いをサポート



熊本県民

### 熊本県民メイト

©2010 熊本県くまモン #13403

熊本県民メイトでは「熊本在住・熊本出身」の方で  
結婚をまじめにお考えの方の会員様を募集しています  
詳しくはホームページ、お気軽にお問合せ下さい。

親御様の  
ご相談も可

八代での相談会もお気軽に 親御様相談会も開催

#### 無料相談会 受付中

まずは話だけを聞いてみたいという方  
お気軽にご連絡ください!  
婚活パーティも開催を予定しています  
どなた様も参加できるイベントです



男性：入会金 65,000円

初回費 15,000円+10,000円 / 月 × 14回

女性：入会金 65,000円 月会費無料

[mail]info@kumamin-mate.com [HP]http://www.kumamin-mate.com

熊本県民メイト

熊本市中央区水道町7-1 シティ16ビル 3階  
tel. (096) 288-5858



## 台湾の農業高校生との交流会

5月19日(金)、台湾より農業高校の生徒と先生が八代農業高校に来校されました。校長室での歓迎会の後、体育館で台湾からの訪問団の紹介が行われました。体育館では、学校長より歓迎の言葉、台湾の先生よりごあいさつを頂きました。また、お互いの紹介動画や台湾の生徒達による歌も披露されました。その後、アップルパイの製造とお茶のおもてなし体験のため、2班に分かれて会場に移動しました。体験後は、農場の見学が行われ、日本一の生産量をほこる八代のトマトに興味津々でした。農場見学後、生徒間の交流会が行われ、身振りや翻訳アプリなどを使いながら、積極的にコミュニケーションを取っていました。同年代同士とても聞きたいことが多かったようで、交流を深めるにつれてとても仲良くなっていました。生徒たちにとって貴重な国際交流の経験となりました。



八農たより  
本校

## 令和5年度 高校総文祭・総体熊本県大会 推戴式

5月25日(木)に、体育館で6月2日から行われる熊本県高等学校総合文化祭・総合体育大会の推戴式が行われました。最初に、教頭から激励の言葉があり選手を代表して、本校ウエイトリフティング部主将3H江崎君の選手宣誓が行われました。その後、内田生徒会長より、各部活動へのエールの言葉がありました。3年生にとっては、最後の大会になる部活動もあります。それぞれの目標を持って、悔いのない試合になるよう祈ってます。がんばれ!! 八農生。



## 副知事学校訪問

5月30日(火)に副知事の学校訪問がありました。以前から泉分校が取り組んでいる鳥獣被害対策活動に興味をもっておられ、一度訪問をしたいというご希望があり今回実現しました。

まず、生徒によるシカプロジェクト研究発表、コース概要説明を行い、次に授業でのイノシシ皮の有効活用を目指したストラップ作りを見学してもらいました。最後に、ジビエ甲子園で販売したシカピザマンも食べてもらい、高評価をいただくことができました。

泉分校の活動が少しずつ広まっているのを感じることができ大変、嬉しく思いました。



八農泉分校  
イメージキャラクター「どんぐりん」

八農たより  
分校

## 高校生ビジネスプラングランプリに向けて

6月9日(金)講師に日本金融政策公庫の岩長様を招き、高校生ビジネスプランに向けてのワークショップを行いました。ビジネス的要素を使って地域課題解決を考えることを軸にプランを考えました。

アイデアを出し合い、それをどうしたらビジネスに繋げられるか助言をいただきながら考えていました。頭の中ではプランができあがっているようですが、それを「言葉」や「文字」にすることに苦戦していました。



★ 射手座  
11/23~12/21

♥全体運♥ 周りの思惑に振り回されがち。後悔しないよう譲れないことは主張して解決策を模索しましょう。下旬に好転  
♥健康運♥ 血圧や体温をチェック。検診なども活用して  
♥幸運を呼ぶ食べ物♥ スモモ



# 今月の主な行事予定

## 令和5年7月

- 17日(月・祝) 海の日
- 20日(木) 農薬空容器回収  
各購買センター
- 24日(月) 行政書士による無料相談会  
中央営農センター 2階 小会議室

## 令和5年8月

- 1日(火) 年金相談会  
中央支所
- 5・6日(土・日) きものフェア&生活展
- 11日(金・祝) 山の日
- 13日(日) 盆休み (裏表紙参照)
- 28日(月) 行政書士による無料相談会  
中央営農センター 2階 小会議室

## お知らせ 年金相談会

**令和5年8月1日(火)**  
**中央支所 八代市永碓町 847-1**  
**33-5147**  
 ※毎月1日に中央支所で開催します  
**午前10時～午後3時**

新型コロナウイルス感染予防のため  
 事前の御予約を承っております  
 最寄の支所へお申し込みください

初めて手続きなさる方、現在受給中の年金に  
 疑問をお持ちの方、お気軽にご来場下さい。  
 どんなことでもお気軽にご相談ください。

## 行政書士による無料相談会

**令和5年7月24日(月)**  
**中央総合営農センター2階 小会議室**  
**八代市古閑浜町 3602-2**  
 ※毎月第4月曜日に中央総合営農センターで開催します  
 午後1時半～午後4時

相談内容 遺産相続・遺言書作成・農地手続  
 行政書士 緒方 健一 (090-7922-1828)  
 野口誠治、児玉幸則、田添史也

## 第2回 理事会

日時 令和5年5月30日(火) 実施 会場 本所 大会議室

議題 ※以下の通り審議され、全て可決承認されました。

### 「承認決議事項」

- 第1号議案 第28回通常総代会提出議案書・参考書類について  
役員候補者の推薦報告書について
- 第2号議案 支所集会の開催について
- 第3号議案 規程の改正について
- 第4号議案 余裕金運用基本方針(案)について
- 第5号議案 農地宅地等担保評価基準時価評価額表(案)について
- 第6号議案 2023年度「生活応援キャンペーン」(マイカーローン)(フリーローン)  
実施に伴うキャンペーン金利の取扱について(案)
- 第7号議案 夏季賞与について
- 第8号議案 不祥事件の間接損害について

### 「報告事項」

- 令和4年度期末監事監査報告について
- 専門委員会報告について
- 令和4年度3月末JA活動総合3ヵ年計画の実績について
- 行政庁の報告徴求命令に基づく  
マネロン調査の実施結果について
- 令和4年度ALM委員会開催報告(下期)について
- 令和5年3月末資産査定結果について
- 夏の電化製品&洋服キャンペーンの開催について
- きものフェア&生活展の開催について
- 農機センターの農繁期対応について
- 自主検査の結果報告について
- 組合員加入・脱退状況について
- 行事予定について
- その他

令和5年4月末実績

(単位:千円)

貯金	¥101,909,215
貸出金	¥27,179,403
購買品供給高	¥664,866
販売品販売高(受託)	¥2,994,207
販売品販売高(買取)	¥4,689
販売品販売高(合計)	¥2,998,896

(単位:ポイント)

生命・建物共済新契約	95,165
年金共済新契約	3,680
自動車共済契約(新規・GUP)	173,555
短期共済契約	701,380
共済実績合計	973,780
自己資本比率(令和4年度)	14.34%

※JA系統目標と国際統一基準(BIS規制)は8%以上

お知らせ

7月20日(木)・21日(金)は  
**生産資材の現金特売日**  
 肥料・農薬の現金特売を行います



毎週月曜日に肥料袋を回収

JAで購入された使用済みの肥料袋を各購買センターおよび事業所に設置した回収場所へ、毎週月曜日に、無料回収しています。

尚、予め簡単な洗浄をされてから、お持ち込みいただきますようお願い致します。

お問い合わせ、詳細については、  
 各支所購買窓口へお尋ね下さい



♥全体運♥ 落ち着かない状況ではありますがピンチがチャンスに変わるとき。大変!と思ったときこそ積極的に打開策を探して

♥健康運♥ 有酸素運動がお勧め。運動で体調改善へ

♥幸運を呼ぶ食べ物♥ キクラゲ





# 「緑のシンフォニー」好評放送中!

毎月第1・3木曜日 午後6時25分より、「緑のシンフォニー」好評放送中!  
翌金曜日 午前9時より再放送中!



## 令和5年度 第5回 「女性大学開校」

6月8日(木)・9日(金) 放送

総務部総合企画課 太田 一樹 職員  
総務部総合企画課 豊田 暁子 職員  
エフエムやつしろ やまちゃん

たくさんのご入学お待ちしております。

(出演者のお名前は写真左より表記)



## 令和5年度 第6回 「いちじく」

6月15日(木)・16日(金) 放送

いちじく生産者 緒方 政文 さん  
果樹・特産課 沖田 誠悟 職員  
エフエムやつしろ やまちゃん

(出演者のお名前は写真左より表記)

いろんな食べ方があって美味しい!

月1回「しょんのかな～プレゼントコーナー」も実施中!

どの回になるのか、お楽しみに!  
※ 聴取者プレゼントの申し込みは、エフエムやつしろで受け付けます

TEL 4 3-7 6 5 1 / FAX 4 3-7 6 5 6

e-mail : 765@kappafm.com



# パズル?頭の体操 Q.

二重マスの文字をA~Eの順に並べて  
できる言葉は何でしょうか?

出題:ニコリ

### ヨコのカギ

- 七ヶ伝説のヒロイン
- 青島幸男氏や石原慎太郎氏が務めました
- 手のひらや足の裏の反対側
- 蚊取り線香から立ち上るもの
- を聞いて十を知る
- ルーペともいいます
- 兄弟姉妹の息子のこと
- チョウが花を巡って吸うもの
- テントを張ったりして野外活動を楽しみます
- タオル、——ソープ、ゴッド——
- 一時的に建てるもののこと。——住宅
- アブラ、クマ、ミンミンといえば
- 地球の衛星です

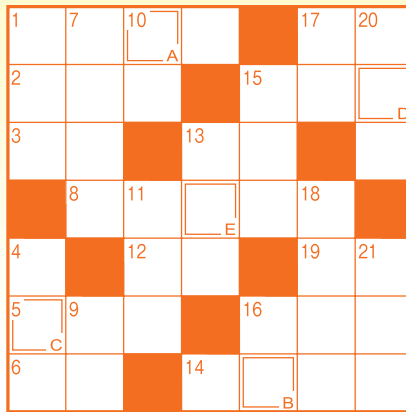

### タテのカギ

- 河島英五のヒット曲『酒と泪(なみだ)と——と女』
- 長針、短針、秒針が付いているもの
- 元素記号はLi。電池にも使用される金属です
- 騎手が騎乗時に持つもの
- 手首と肩の間にある関節
- 本に挟みます
- まだ夜が明けきらない頃のこと
- 種から芽が出ること
- 虫よけのために寝床の周りにつるします
- 定規を当てて引くことも
- 高校球児たちが地方大会で——を繰り広げています
- トップ・——・ボトム
- 駅の券売機で買います

### 5月号の答え

A. ア マ リ リ ス

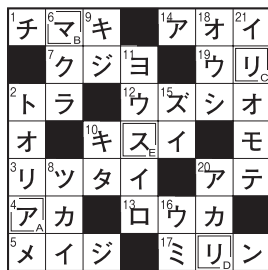

- ※ ペンネーム使用のご希望があれば、お書き添え下さい。
- ※ 原則、ご応募・ご投稿に際して取得した個人情報・ご意見・ご投稿は、プレゼントの発送や広報誌の編集以外には使用いたしません。
- ※ ペンネームのみでの応募など、必要事項の記載がない場合は、残念ながら無効となりますのでご注意ください。

### 5月号の当選者

うさぎちゃん	さん
幸ちゃん	さん
メグンチャン	さん
キョン	さん
あじさい	さん

以上、おめでとうございました

〒8660043

八代市古城町2690

JAやつしろ 総務部  
「パズル?頭の体操」7係行

### 7月号の puzzles の答え

「ABCDE」

おなまえ・ペンネーム  
郵便番号・おところ

電話番号

性別・年齢

・身近な話題

・アンケートにお答え下さい

1. 気になった記事・ご感想

2. 誌面で改善してほしい所

3. 今後取り上げて欲しい事

4. ご質問・ご意見など

### 7月号の puzzles ?頭の体操

☆ 今回のプレゼントは

「吉野梨」を3名様に!

なお、商品の受け渡しは、  
緑のシンフォニー北部店で行います。

☆ 締切日 令和5年8月4日(金)到着分まで

☆ はがき以外のご応募は下記へ

FAX : 0965-35-4813

e-mail : info@ja-yatsushiro.or.jp

QRコード対応の携帯  
電話は、こちらを読み  
取り、メールでご応募  
が出来ます。



●最近、お名前が明記してなかったり、ご連絡の住所・お電話番号を書きもらしているお便りを良く見かけます。ポストに投函する前、メールの送信ボタンをクリックする前に、もう一度ご確認をお願い致します。



# お便り



●今年梅酒を焼酎で作ってみました。  
「キョン」さん

●晴れの日が多く、空の写真を撮るのが  
楽しい。  
「祥拓くん」さん

●7月の孫が産まれる予定で楽しみ!  
「いとほなまる」さん

●毎回ステキなプレゼントでクイズ同様  
楽しみにしています。  
「メグンチャン」さん

——他にも

「幸ちゃん」さん、「あじさい」さん、  
「ヨウコばあば」さん

など、たくさんのお葉書やメールをいただき  
ました。

ありがとうございます。これからも  
パズルの回答やメッセージお待ちしております。  
いま～。



水瓶座  
1/20~2/18

♥全体運♥

選択肢が増える変化運。迷うときこそシンプルに考えて。ただ、近道を選ぶとかえって遠回りに。王道が吉

♥健康運♥

弱い部分は先にカバーして。サポーターの利用も◎

♥幸運を呼ぶ食べ物♥

トマト

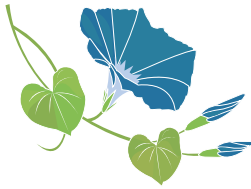

# 令和5年7月号 今月の表紙

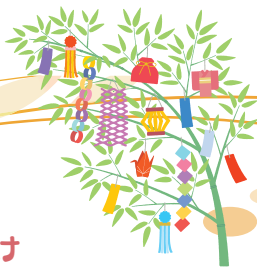

## 昭和 地区で 「いちご」を栽培 されている 橋本さん

おさむ 修 さん 38歳 御本人  
かな 香奈 さん 39歳 奥 様

### ・就農のきっかけ

自分が中学生の頃に父が、い草からいちごに転作したのがきっかけで農業をやろうと決意しました。

### ・栽培のこだわりは？

IPM栽培(総合的病害虫管理)に取組み、農作物に有害な病害虫・雑草などを利用可能な全ての技術を総合的に組み合わせながら防除を行い、農業だけに頼るのではなく、それ以外の技術も導入することで、農業使用の最適化、人や環境、経営への全てのリスクの軽減を行いながら、健康ないちごを作る事による収量の最大化を目指しています。

### ・農産物のPR(修さん)

昭和いちご部会では「ゆうべに」という熊本県のオリジナル品種を中心に、11月下旬から5月まで約6ヵ月間、関東・関西・九州と様々な市場にいちごを出荷しています。いちごは、一本、一本全ての苗を手作業で育苗を行います。台風や病気を乗り越えた苗だけがやっと収穫までいくことができます。暑い夏にたくさんの愛情を注いで育てたいちごを是非みなさん食べてください!

### — 農作物

いちご..... 6.5 a



## 今月のうまかもん

提供：JA熊本経済連

## 夏のフルーツゼリー



### 材料(約2L分)

ゼリーの素クール..... 小袋(70g)3つ分  
お湯(85℃以上)..... 900mL  
スイカ、メロンなどお好みの果物..... 適量

### 作り方

- ① お好みの果物を食べやすい大きさに切る。型抜きがあれば型抜きする。
- ② ①をゼリーの型に敷き詰めておく。
- ③ お湯を沸かし、ボウルなどに移し入れ、ゼリーの素を加えて泡だて器で良く溶かす。
- ④ ②に③を静かに注ぎ入れ、粗熱を取って冷蔵庫で冷やし固める。



## “旬!”の農産物

### アスパラガス

旬：2月～10月

「アスパラガス」は、栄養ドリンクにも使われるアスパラギン酸、脳の活性化に良いと言われるグルタミン酸の他にビタミンC、アミノ酸などの栄養価が豊富です。

酷暑の夏に食べると、夏バテに負けずに、元気に過ごせます。

調理方法として、炒め物やベーコン巻・天ぷら・塩茹でなど多彩です。

### ご購入は

JA直売所「ドレミ館」  
営業時間 08:30～17:00  
定休日 日曜日  
TEL 32-5154  
〒866-0891 熊本県 八代市 古閑浜町 3690  
※ 地方発送も出来ます



お問い合わせ先

JAやつしろ 総合青果物センター  
TEL 0965-39-7271  
FAX 0965-39-7272  
〒866-0891 熊本県八代市古閑浜町3613



魚座  
2/19～3/20

- ♥全体運♥ 追い風に恵まれて順調に進展します。自信を持って進めましょう。飛び込みの仕事は新展開の予感。よく検討を
- ♥健康運♥ 体調の変化に注意。休息をしっかり取って
- ♥幸運を呼ぶ食べ物♥ カボチャ

# 令和5年度 お盆中の業務について

事業所・店舗	令和5年 8月				
	12 土	13 日	14 月	15 火	16 水
金融・共済(本所・支所)	通常業務	休み		通常業務	
営農・購買(本所・支所)	通常業務	休み※		通常業務	
農機・車輛	通常業務	休み		通常業務	
介護福祉・支所SS	通常業務	休み		通常業務	
A T M	通常稼動	日曜稼動		通常稼動	
斎場・拠点SS	通常業務(拠点SSについては定休日有)				

※緑のシンフォニー北部店8/13は通常営業となります。

## お知らせ [土壌分析診断の持続支援]

本年も、土壌分析診断の継続支援を実施いたします。

土壌診断で適正な肥培管理を行い、過剰施肥を防止して肥料コストを抑え、農作物などの安定生産と品質向上を図りましょう。

### ◆対象者

JAやつしろの組合員

### ◆支援内容

#### 1.分析項目

JAやつしろの土壌分析機器で分析する一般項目

#### 2.支援期間

2023年4月1日～2024年3月31日まで

#### 3.支援内容

分析する一般項目に係わる土壌分析料金を免除する

但し支援期間を通じ、1農家当たり6検体を上限とする

を上限とする

肥料高騰対策等を踏まえての対応となるため、上記の期間のみとする。

### ◆土壌検体の持ち込み方

- 1.土壌検体は、茶碗2杯程度の「生土」をビニール袋に入れて提出して下さい。
- 2.土壌分析依頼表にご記入ください。各ビニール袋にはマジックで消えないように圃場名、氏名をお書き下さい。
- 3.持ち込みは、JAやつしろ各営農センターまたは本所営農部営農企画・支援課へ  
※7点以上を希望される場合は、7点目から有料(1点2,030円消費税込み)となります。

### ◆お問い合わせ

JAやつしろ営農部営農企画・支援課  
(TEL35-4081)まで

## 供花のご案内

故人を偲ぶ哀悼の花をどうぞ。

3月1日から供花の価格改定を行います。花の生産者減少や資材の高騰、円安の影響を受けた輸入品の高騰などにより、以下の価格へ改定いたします。ご理解の程どうぞよろしくお願いいたします。

- ① 供花スタンド 16,500円(税込)
- ② 供花スタンド 22,000円(税込)
- ③ 供花スタンド 27,500円(税込)
- ④ 供花スタンド 33,000円(税込)



やつしろ斎場 〒866-0893  
八代市海士江町 2736  
Tel(0965)34-7251 Fax(0965)32-3706

やつしろ斎場みなみ 〒866-0074  
八代市平山新町4895-1  
Tel(0965)33-9373 Fax(0965)33-9374

