

JA-プレス やっしろ



2023 June
6
Vol.331



- p 2 「愛ポテトきたしんち」出荷開始
- p 3 令和5年度八代市献穀事業 清祓祭・播種祭
- p 4 新本所 安全祈願祭・起工式
- p 5- 9 営農情報
- p 10-11 融資

JAやっしろのイベントや
お得な情報をお届けします。

LINE
公式アカウント



耕そう、大地と地域の未来。

JAやっしろ

「愛ポテトきたしんち」出荷開始

北新地馬鈴薯部会

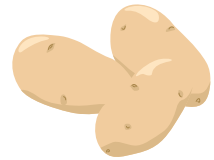

5月11日、北新地馬鈴薯部会は、県内最大の馬鈴薯の栽培面積を誇る鏡町北新地で、ブランド馬鈴薯「愛ポテトきたしんち」の出荷を開始しました。初日は2000ケース(20トン)が関東や関西の市場に出荷されました。

古閑原俊行部会長は「天候の影響もなく、出荷時期も例年並みとなりました。病害虫の被害もなく、今年も大玉で品質は良好です。自慢の馬鈴薯が

出来たので、多くの人に食べてもらいたい」と話されました。

JA北新地馬鈴薯部会では、40戸、73.65haで作付け。総出荷量約2200tが計画され、6月末まで出荷されます。



収穫されたメークイン



収穫を行う古閑原俊行部会長

日頃の感謝を花に込めて 「母の日」ギフト販売

5月12日、JAやつしろ北部花部会は、5月14日の母の日に合わせ、感謝の気持ちを花で伝える「母の日ギフト」を行政関係やJA連合会、同JA職員を中心に販売し、出荷を行いました。

今年は、約680点のポットカーネーションやプリザーブドフラワー、フラワーアレンジメントを出荷しました。

鉢物専門部会の丸尾憲遵部会長は、「日本では戦後から、母の日にカーネーションを贈る文化が浸透していましたが、近年ではカーネーション以外の物をプレゼントされる方々が増えています。改めて母の日には、カーネーションを大切な人に贈って、感謝の気持ちを伝えてもらいたいです」と話されました。



注文された花を車に詰め込むJA職員

菊水学園へ農産物を贈る 郡築野菜部会

4月28日、郡築野菜部会は、郡築地区で丹精込めて育てられた、様々な農産物を児童養護施設「菊水学園」へ寄贈致しました。この日は、キャベツ・カリフラワー・ブロッコリー・お米などたくさんの農産物が施設の子もたちに贈られました。

農産物を寄贈した、家田裕介部会長は「以前から、部会員よりこの様なご縁がある事を聞いており、何か出来る事はないかと考えておりました。未来ある子どもたちに郡築で獲れた安心・安全なおいしい野菜を食べやすく成長してもらいたい。子どもたちの喜んでいる姿を見て、こちらも元気をもらいました。来年以降も続けていきたいです」と話されました。

この取組みは、今年度初めての試みで、贈られた農産物は、毎食の食材として調理され、施設の子もたちに提供されます。



農産物寄贈の様子

八代市献穀事業 清祓祭・播種祭

[提供] 有限会社 野尻写真場

5月16日、清祓祭・播種祭が献穀田である八代市川田町東で執り行われました。この日は、県議会議員をはじめ、行政関係、町内の関係者ら約100名が出席しました。

献穀者に選ばれた龍峯地区の本島磧哉・菊代さんは「昨年、熊本県代表に選出されて以来、準備を重ねてきました。私たちが持っている力の全てを注ぎ、立派に献上できるように今後、皆様のご指導・ご教授をお願い致します」と挨拶しました。

八代地域では平成25年度氷川町で実施して以来10年ぶりの献穀事業となりました。献穀田で栽培される献穀品は、精米(白米)と精粟の2種類で、毎年11月23日に宮中で執り行われる新嘗祭にお供えされ、熊本県代表として献上されます。



鍬入れの儀の様子



播種の儀の様子

テレビ埼玉で「はちべえトマト」をPR

JAやつしろトマト選果場利用組合女性部

4月10日、JAやつしろトマト選果場利用組合女性部の高田高子さんと澤村雅代さんは、テレビ埼玉の人気番組「おいしさまるごとマイスター」という放送番組に生出演しました。

番組では、はちべえトマトや八代の産地紹介が行われました。また、はちべえトマトを使用した料理で「トマサラダ」と「トマトのすき焼き風肉詰め」を紹介し、料理を食べたダイヤモンドユカイさんや番組出演者の方々は「すごく美味しい!」と絶賛されました。

番組の終盤に、はちべえトマトのプレゼント企画も実施され、関東の視聴者に八代産トマトのおいしさをPRしました。



生放送後の様子



紹介された「トマトのすき焼き風肉詰め」

新本所 安全祈願祭・起工式

4月14日、JAやつしろ新本所建設の安全祈願祭・起工式が建設地である八代市西片町で行われました。この日は、JA熊本中央会の宮本隆幸会長をはじめとしたJAグループ関係者や同JA建設委員、工事関係者ら56名が出席しました。

山住昭二組合長は「起工式を迎え、いよいよ工事が始まります。新本所は、組合員や地域の方々に親しまれ、災害にも強く、機能的でかつ持続可能な活動の拠点となる事を期待しています。工事では、事故の無いようお願いいたします」と挨拶しました。

新本所は、JR新八代駅の東側に位置し、地上4階建て、延床面積3454㎡で、令和6年6月完成を目指しています。



新本所完成予想図



起工式で挨拶する山住昭二組合長

役職員一丸で目標達成を!! 令和5年度共済普及推進大会

4月13日、共済部はホワイトパレス八代にて「令和5年度共済普及推進大会」を開催しました。

大会では、道永共済部長が令和5年度の共済普及推進計画を説明し、5ブロック代表のマネージャーが重点項目の取組み内容と推進スケジュールを発表し、目標達成の決意を宣言しました。

役職員を代表し、南部ブロックの森内明LAが「組合員の皆さまに、安心をお届けするために、気持ちに寄り添った3Q訪問を実施します。令和5年度、推進総合目標達成に向けて、役職員一丸となり、全力で取り組んで参ります」と決意を表明しました。

大会では、共済窓口担当の昨年度優績者5名が表彰を受けました。



決意表明を行う森内明LA

◆令和4年度優績表彰者

- スマサポ部門
- 村上 美津子
- 東家 孝至
- 中川 淳子
- 澤村 麻美
- 吉牟田 小雪



共済普及推進大会の様子

水稻 6月の管理

早期水稲は5月中に田植えが終了し、普通期・晩期水稲はこれから田植え・育苗期となります。

昨今の出穂期以降の高温により品質低下がみられます。また、病害虫発生が早い傾向にあるため、箱剤処理を徹底して下さい。



早期水稲

○水管理

間断灌水を励行し、根の活力維持に努めましょう。

※特に中干し後の根は通気を好み、また、登熟の向上は根の活力維持が重要です。

1株当たりの茎数が20本程度になったら、一週間程度の中干し（落水管理）により、無効分けつ・節間伸長の抑制、土壌中への酸素供給を行い、根の発達、機能改善を図りましょう。

○病害虫防除

「いもち病」・「紋枯病」・「コブノメイガ」など病害虫は早期確認により防除を行いましょう。



いもち病



紋枯病



コブノメイガ

普通期・晩期水稲

○圃場準備

圃場は早めに耕起を行い風乾させましょう。特に、前作がある場合は、収穫終了後は速やかに耕起を行い、有機物の分解を促進させてガスの発生を抑えることに努めて下さい。

○育苗期の管理

播種後3日～1週間以内は被覆資材（寒冷紗等）をかけて緑化し、その後は本葉1.0～1.5葉で被覆を外し、苗が徒長しないようにします。

※灌水は日中の気温が上がる前の午前9時～10時頃が最適です。

箱処理剤の使用に当たっては、適正使用量と使用時期を確認するとともに、田植え時に薬剤がこぼれないようにするため、箱苗は乾燥させないようにしましょう。

○適期植付け

品種特性に合った植付け時期を守り、高温による品質低下を防ぎましょう。

※ヒノヒカリの植付け適期：6月20日以降

○田植え後の水管理

移植後の稲体の消耗を防ぎ、植え傷みを軽減するために、活着するまでやや深水で管理し、活着後は浅水管理で茎数確保に努めましょう。

※活着後の落水管理や深水管理は茎数確保が難しくなります。

○除草剤散布時の再確認

使用量・使用時期・いぐさ等周辺作物への影響などの注意事項を再確認して下さい。

い草 6月の管理 一番水を必要とする時期 ～適期収穫に努める～

1) 水管理

温度が上昇し、い草の株が大きくなるにつれて、い草が吸い上げる水の量は急激に増加します。晴天日でのい草は、1日に15t（田面水で1.5cm）／10aの水を吸い上げると言われています。

浅水湛水を行い、土壌が乾燥しないように十分注意して下さい。

雨天が続くようであれば排水し、土壌中に空気を取り入れて根の活力を保つようにしましょう。

収穫に支障がない限り、落水は遅くしましょう。



2) 施肥

追肥量は無理のない量を検討して下さい。止肥は収穫30日前まで施しましょう。

※遅くまで追肥を行うと、茎が軟弱・充実不足、ムラ染め等の発生原因となります。

3) イグサシンムシガ防除

6月に入ると発生がより多くなります。食害茎の被害軽減の為、収穫20～25日前にも、再度、仕上げ防除を行いましょう。

※7月以降の晩刈り圃場（特に、ひのはるか）については必ずお願いします。

4) 刈り取り適期

茎が充実してくると、茎の中央からやや上部を手で握った場合、茎の一本一本を感じるようになります。また、茎の先端が丸みを帯びた感じになりますので、その時期が収穫適期となります。



5) 泥染め

刈り取り後は速やかに泥染めを行いましょう。

泥染め前の染土液の攪拌は十分に行いましょう。（1時間以上）

定期的に染土濃度をチェックしましょう。（濃度目安：ポーメ21度）

6) 乾燥

必ず点検や試運転を行い、油漏れが無いかどうか、確認・対策を行いましょう。

泥染め後は、水切り後、速やかに乾燥しましょう。（6時間を限度）



牡羊座
3/21～4/19

♥全体運♥ コミュニケーション運が活発化。人との交流にツキがあります。新しい習い事を始めるのもお勧め。金運も良好
♥健康運♥ 体力アップの好機。ハードなトレーニングもOK

♥幸運を呼ぶ食べ物♥ オクラ



6月果樹管理（柑橘類）

今月は梅雨期となりますが、摘果・病虫害防除・肥培管理などの管理作業が忙しくなります。天候を見ながら計画的に管理作業を実施しましょう。また、気温上昇に伴い熱中症等の発生リスクも高まるので、こまめな水分補給、休憩を取るなど体調管理にも十分努めてください。

1. 新梢管理

新葉の緑化が遅れている場合は、生理落果を助長します。緑化促進を図るため、窒素系（尿素500～1,000倍希釈）及び苦土系（葉面マグ300～500倍）の葉面散布を適宜行ってください。また、自己摘芯していない新梢、徒長枝を芽カギ、強制摘芯することにより着果率向上、果実肥大促進につながります。

2. 着果管理（粗摘果）

着果量が多い樹については、小玉果を回避するため再度園地を確認し、内成り・裾成り果・極小果・奇形果・傷果を中心に摘果を行ってください。特に中晩柑類（不知火・晩白柚など）の高品質大玉果実生産のためには、早期摘果による着果量の制限が重要になりますので、各品種の作型、着果量、夏芽の発生状況に合わせて調整を行ってください。

表1 不知火の着果量目安(6月末時点・粗摘果後)
※樹容積(1m³)当たり

作 型	着果量
加温ハウス不知火	18～20果/m ³
無加温・屋根掛け不知火	17～19果/m ³
露地不知火	16～18果/m ³



3. 施肥管理

今月は夏肥の施用時期となります。特に中晩柑類（不知火・晩白柚など）にとっては、果実肥大促進、樹勢維持のため大変重要な肥料です。各品種の施肥基準を参考にし、遅れないように施用してください。施用量については、着果量及び樹勢により増減してください。

※施肥例（肥料名・10a当たり施用量例）；

不知火（ニュー熊本果樹3号 → 60kg/10a）※N・P・K及び苦土2%入り

晩白柚（八代果樹肥料953 → 100～120kg/10a）※N・P・K及びホウ素0.2%入り

その他雑柑（果樹スペシャル842 → 80～120kg/10a）※N・P・K及び苦土2%入り

4. 病虫害防除管理

※農薬使用に当たっては、各品種の防除暦等を参考にし、適正防除に努めてください。

①黒点病

6～7月の梅雨時期は年間の中で一番感染しやすい時期となります。積算降雨量が200～250ミリ、又は前回農薬散布から約30日後のいずれか早い方に合わせて適期防除を行ってください。また、この病害は枯れ枝が伝染源になるので、適時除去してください。

②かいよう病

上記と同じく、降雨が多くなるにつれて発生が多くなります。最初は枝葉に発生し、最終的に果実に発生すると著しく品質を低下させ、出荷ができなくなる場合もあるので、予防的に農薬散布（銅剤、抗生物質剤）を行ってください。

③カイガラムシ類

農薬防除では適期を逃すと効果が低下するので、各作型に応じて6月上旬から7月にかけて適期防除を行ってください。

④ミカンハダニ・ミカンサビダニ・チャノホコリダニ

気温上昇、乾燥が続くと発生が多くなります。密度が高くなると防除が困難となり果実品質を著しく低下させるため、園内をよく観察し初期防除に努めてください。また、ハダニについては、発生量が多い予想となっていますので十分注意してください。



トマト 6月の管理

■ 土壌病害の基本対策

■ 栽培中

生育がおかしい株は茎葉や根を観察する。
怪しい株は最後に触る。ハサミの消毒などを行う。
被害株は、根ごとほ場外に持ち出す。
台木の検討が必要であれば、数種類の台木を被害場所に植えて観察する。

■ 栽培終了後

塩類集積が心配される場合は、水を掛け流すなどの対策が必要。
被害株は、根ごとほ場外に持ち出す。
資材はよく洗い、土を落とす。

■ 土壌消毒後

土はできるだけ動かさない。
抵抗性台木を使用する。
抵抗性品種を使用する。

■ 土壌伝染性病原菌の分布

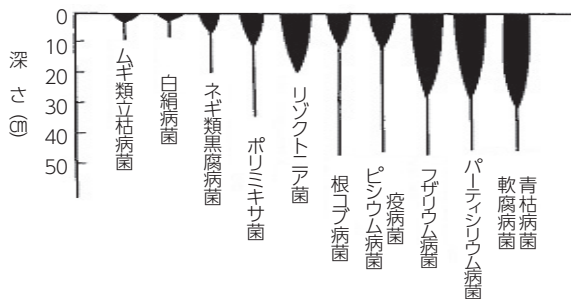

■ 野菜の土壌消毒法

■ 太陽熱消毒

熱による殺菌。残渣の腐熟を進めて薬剤防除の効果を高める。
天候に左右される。熱が届かないところでは効果低い。

(参考) 太陽熱消毒の効果が明らかになっている病害虫
極めて効果が高い：白絹病

効果が高い：トマト褐色根腐病、トマトのネコブセンチュウ

効果あり：トマト青枯病、トマト萎凋病

■ 薬剤による消毒 (ダゾメット剤など)

太陽熱の効果が低くなる場所(深いところ、サイド付近)を防除。

消毒効果が天候に左右されにくい。

正しい使い方(土壌水分、薬量等)でないと効果が上がらない。

■ 太陽熱土壌消毒 手順

①栽培終了後被害残さは圃場外に持ち出し処分する
被害残渣(茎・根)が未分解であると病原菌が死滅しない

②有機物を投入する



粗大有機物(麦わら等)の場合は石灰窒素を併用する
防除効果を高めるためにダゾメット剤の併用も可能

*ダゾメット剤を使用する場合は必ずフィルム被覆下で行う。

③トラクターで混和した後、整形機・管理機等で小畝を立てる



④灌水用のチューブを設置し、古フィルム等で被覆する(土壌とフィルムの間への入水もあり)



⑤土壌が充分湿るまで灌水し、ハウスを密閉して処理を始める(土壌が乾いたら再度灌水する)



⑥最低でも20日以上処理する

太陽熱土壌消毒 Q&A

有機物投入は必要か？

■土作りのために必要さらに若干の地温の上昇効果有り

■湛水できる場合は分解により土壌の還元状態が高まる
石灰窒素は太陽熱消毒にとって必須資材か？

■未分解有機物の場合は、窒素飢餓を防ぐために必要

■堆肥投入の場合は必ずしも必要ない

(シアンミド窒素が殺菌殺虫効果を示すが、窒素過剰が問題なる)

堆肥施用は処理前処理後のどちらがよい？

■病原菌の混入が心配ない場合(完熟堆肥)は処理後が良い。
(太陽熱処理によって表層部の微生物が少なくなっている可能性がある)

小畝は何故立てるのか？

■ハウス内の温度が土壤に伝わりやすくするため
(熱が伝わりやすい表層の面積が増加する)

土壤被覆は必ず必要か？

■土壤熱の保温ために必要(特に夜間は急激に温度が下がる)

湛水しなくても良いのか？

■熱伝導率を良くするため、殺菌効果を高めるために、湿潤状態を継続する必要。
■土壤が乾いたら、途中で水を補給する。

太陽熱消毒を行う際の注意事項

- 土壤病害が顕著な部分や地温が上がりにくい場所は、薬剤を併用する。
- 消毒後は、できるだけ土を動かさない。
- 消毒後に湛水を行うと未消毒部分から菌の流入の可能性がある。

病原菌	処理温度 (°C)	有効処理期間
イチゴ萎黄病 (ナス半枯病、キュウリワイルド割れ病、トマト萎ちよう病ほか)	40	8~14日
	45	6日
	50	2日
	55	12時間
イチゴ芽枯病 (ホウレンソウ株腐病ほか)	40	4日
	45	6時間
	50	30分間
トマト白絹病 (その他の作物の白絹病)	40	5日
	45	12時間
	50	15分間
ネグサレセンチュウ (ネコブセンチュウ)	35	5日
	40	2時間 (12時間)
	45	— (1時間)

ハウスでの太陽熱土壤消毒が有効な病害虫の死滅温度と期間(湛水条件)(小玉、1981)

「施設園芸」農家のみなさまへ

トマト黄化葉巻病・トマト黄化病の被害が続いており、**コナジラミ防除対策**が大きな課題となっています。

次年度産の被害を抑えるために、**生産者と地域が一丸となった取組**が重要です。

悪い例

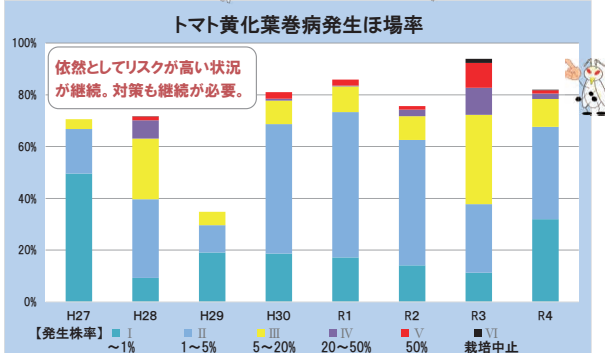
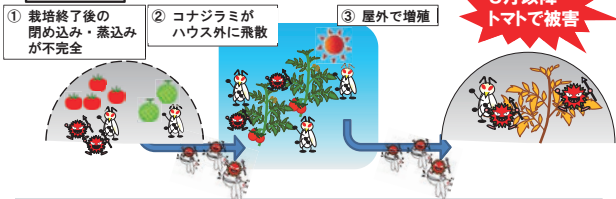

次作への伝染を断ち切る最も重要な作業です。栽培終了後には必ず行ってください！

- ① 密閉処理の効果を高めるため、株を抜くか、地際で切り離し、**株を枯らす**。
- ② 株が枯れた後、**1.0日以上ハウスを密閉**してコナジラミを確実に駆除し、**ハウス外に出さない**。
・トマト、メロン、イチゴ、ナスなど施設野菜全般。
・天候不良でハウス内温度が上がらず、枯らすのに時間がかかる場合は、殺虫剤を併用する。
- ③ ウイルスを保菌したコナジラミを野外で増やさないため、**屋外にトマトを放置せず**、伝染源となる野良生えを作らない。



※コナジラミの寿命は平均約30日、最長約60日。**子孫にはウイルスを引き継ぎません**。ウイルスをもった植物さえなければ、伝染は断ち切ることができます。

「トマト栽培自粛期間」申し合わせは原則
収穫終了(本年度): 6月25日まで
定植開始(次年度): 8月15日から
と約2ヶ月間になっています。みんなでやれば効果が出ます。ご協力をお願いします！

「トマト黄化葉巻病」は、非耐病性品種での被害が甚大ですが、黄化葉巻病耐病性品種でも発症します。これ以上、黄化葉巻病で苦労しないために、改めて**地域一丸となった対策を再確認**してください。

八代地域緊急病害虫対策会議
熊本県南広域本部、八代市、氷川町、JAやつしろ、八協連、各トマト生産出荷組織、**トマト黄化葉巻病対策作業部会**
事務局: 熊本県南広域本部農林水産部農業普及・振興課
作成: 八代市農業振興課(☎0965-33-8751)

21世紀農業フォローアップ資金

農業設備資金借換応援キャンペーン

実施期間 令和5年5月1日(月)～令和5年9月29日(金)

基準金利
より

0.5%引き下げ



農業設備関係のローンやクレジットをJAで借り換えてみませんか？

例えば

【現在のお借入れ状況】

借入残額	7,000,000 円	
金利	3.0 %	(※1)
返済期間 (7年間)	84 回	
毎月返済金額	92,493 円	
返済総額	7,962,454 円	

※ 現在お借入の返済計画表等をお持ちいただく
と多少お時間をいただきますが、シミュレーションを
ご提示できます。
また、借入には審査が必要となりますので
審査の結果ご希望に添えない場合があります。

【お借換プラン】変動金利

借換金額	7,000,000 円	
3年間金利	0.9 %	(※2)
毎月返済額	86,017 円	
4年目以降	1.9 %	(※2)
毎月返済額	87,772 円	
保証料総額	115,579 円	
返済総額	7,425,052 円	(※3)

537,402円もおトクに！

(※1) 記載金利は参考値

(※2) 長期プライムレート：1.4%の場合

(※3) 完済まで金利変動が無かった場合



©よりぞう

借換メリットが出てくるのは、

**借入残額400万円以上 かつ
残存返済期間5年以上**

のローン・クレジット等が目安となりますよ！
ご相談はお近くのJAやつしろ各支所へ！

JA内の信用・経済債権（購買未収金等）に延滞がある方は対象外となります。
延滞解消後、支所窓口へお越しください。



獅子座
7/23～8/22

♥全体運♥ 少し融通を利かせると驚くほどスムーズに物事が進展。周囲の話に耳を傾けて。同じ目的なら協力するのが大正解
♥健康運♥ 歯科検診など口腔（こうくう）ケアに力を入れて
♥幸運を呼ぶ食べ物♥ サクランボ





倉庫も古いし、建て替えたいけどお～
資金を借りるにしても着工金の準備とか
担保設定とか色々大変そうだなあ～
どうしたもんかなあ～

“農業倉庫”

建設(建替・改修等)の際は

農業近代化資金

21世紀農業フォローアップ資金

- **無担保枠**の範囲内であれば
抵当権設定(抹消)のための
面倒な手続きや費用も不要!
- 建築業者への着工金や中間金の
支払いにも対応可能!
- 国・県・JAからの利子補給
により**超低金利**を実現! ...等々



におまかせください!

他にも

**格納庫、従業員休憩所、
外国人研修生寮、堆肥舎、
倉庫下屋設置 など**

農業施設全般に対応!
もちろんハウスや農業機械にも!

無担保枠とは: 原則、下記の金額まで無担保融資が可能であること。
個人 3000万円(認定農業者の場合 3600万円)
法人 6000万円(認定農業者の場合 7200万円)
※近代化・フォローアップ資金を合わせれば、無担保枠が上記金額の**2倍**に!

**工事着工の前に
早めの相談を!**

**JA農業資金のおかげで
手許資金も残したまま! 雨漏り被害も
解消したし、作業効率もアップ!
やるぞ~!!**

農業資金のご相談は
お近くの**JAやつしろ**
各支所へ!



JA内の信用・経済債権(購買未収金等)に延滞がある方は対象外となります。
延滞解消後、支所窓口へお越しください。



乙女座
8/23~9/22

♥全体運♥ なんとなく過ごしているとトラブルに巻き込まれる恐れが。予定はしっかり確認、詐欺対策などの情報もチェック
♥健康運♥ リラックスタイムを確保。足のつぼ押しも◎
♥幸運を呼ぶ食べ物♥ カレイ



お知らせ 土壌分析診断の持続支援

本年も、土壌分析診断の継続支援を実施いたします。

土壌診断で適正な肥培管理を行い、過剰施肥を防止して肥料コストを抑え、農作物などの安定生産と品質向上を図りましょう。

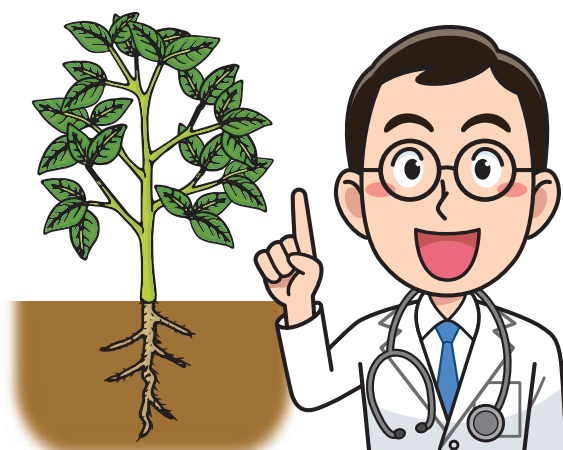

◆対象者

JA やつしろの組合員

◆支援内容

1. 分析項目

JA やつしろの土壌分析機器で分析する一般項目

2. 支援期間

2023年4月1日～2024年3月31日まで

3. 支援内容

分析する一般項目に係わる土壌分析料金を免除する。

但し支援期間を通じ、1農家当たり6検体を上限とする。

肥料高騰対策等を踏まえての対応となるため、上記の期間のみとする。

◆土壌検体の持ち込み方

1. 土壌検体は、茶碗2杯程度の「生土」をビニール袋に入れて提出して下さい。

2. 土壌分析依頼表にご記入ください。各ビニール袋にはマジックで消えないように圃場名、氏名をお書き下さい。

3. 持ち込みは、JA やつしろ各営農センターまたは本所営農部営農企画・支援課へ

※7点以上を希望される場合は、7点目から有料（1点2,030円消費税込み）となります。

◆お問い合わせ

JA やつしろ営農部営農企画・支援課（TEL35-4081）まで



天秤座
9/23～10/23

♥全体運♥ 遊びに行きましょう。季節の恵みを感じられるプランがお勧め。いつもより遠出を。新作や限定メニューにツキ
♥健康運♥ 血行を良くする運動でむくみや肩凝りを予防

♥幸運を呼ぶ食べ物♥ 葉ショウガ



環境負荷低減事業活動実施計画の 認定制度が始まります

みどり新法の施行（令和4年7月1日）と同時にエコファーマー認定制度の根拠となっていた持続農業法が廃止され、エコファーマーの新規認定・更新が終了しました。

今後は、エコファーマー認定制度から新法に基づく「**環境負荷低減事業活動実施計画の認定制度**」に移行します。

これに伴い、表示マークも新しい表示マークに変更されます。

なお、現在エコファーマーの認定中の農業者の皆様は、令和7年3月31日まで現在の表示マークを使用できますが、令和7年4月1日以降は使用できなくなります。

新たな認定制度は、以下の①、②、③のうちいずれかの事業活動に取り組む農業者が作成した計画を県が認定します。

- ① 土づくり、化学肥料・化学農薬の使用量低減を一体的に行う事業活動
- ② 温室効果ガスの排出の量の削減に資する事業活動
- ③ 別途、農林水産大臣が定める事業活動

計画認定のメリット

- ① 農業改良資金の貸付、償還期間 10年→12年
- ② 所得税・法人税に関する特別償却

・機械等 → 取得価格の32%

・機械等と一体的に整備した建物等 → 取得価格の16%

注：①導入する機械と設備は本計画と整合性がとれていること

注：②化学肥料・化学農薬削減に取り組む場合のみ

対象機械は八代市 HP 内「みどり投資促進税制の対象機械一覧」参照

申請書提出先：八代市農業振興課園芸畜産係

※申請書、記載例は八代市 HP 参照

<https://www.city.yatsushiro.lg.jp/kiji00319847/index.html>

申請受付メ切： 9月認定 7月24日（月）

12月認定 10月23日（月）

3月認定 1月25日（木）

※エコファーマー認定中の方も、環境負荷低減事業活動実施計画の認定の申請はできます。

※認定を受けられた農業者には、毎年実施状況報告の提出依頼があります。

問合せ先	八代市農業振興課	0965-33-8751
	県南広域本部農業普及・振興課	0965-33-3425
	JA やつしろ営農部営農企画支援課	0965-35-4081
	農産・い業課い業センター	0965-46-2500

（表示マークの例）



JA 組合員の方 限定特典



2023年11月末迄限定！
特別価格プラン 80名 **227**万円
年内の結婚式をお得に叶える

6/11
7/17
10:00-18:00

サマの ブライダルフェア

結婚式のすべてをご案内！
【フェア限定 10大特典付】
＼贅沢コース料理ペア3万円／



ビアレストラン

17:30-22:00 (LO;21:30)

毎日開催 ハッピーアワー
17:30~18:30
ドリンク全て **200円!**

ご宴会プラン

ご友人・グループ・学校関係のお集り 春のご宴会としても
ご利用頂ける 設備もしっかりと整った会場で 全てお任せ!

お料理(卓盛り)+飲み放題
5,500円(税込)~

嬉しい! 120分飲み放題付
ビール・焼酎・日本酒・ウイスキー
赤/白ワイン・サワー・ソフトドリンク



土曜・日曜限定

1 ファミリーデー

※ご家族ご来店の方限定

次回使える**10%OFF券**

お子さまドリンク無料(中学生以下)

火曜女性限定

2 レディースデー

ドリンクがお得! アルコール
飲み放題 1,000円(税込)



㈱出雲総業
グループ



ホワイトパス



お問合せ・ご予約は (10:00~18:00)

TEL(0965)35-0005 八代市松江町290-1

お得なクーポン付

LINE
公式アカウント



熊本在住限定・独身男女の出会いをサポート



熊本県民

©2010 熊本県くまモン #13403

熊本県民メイト

熊本県民メイトでは「**熊本在住・熊本出身**」の方で
結婚をまじめにお考えの方の会員様を募集しています
詳しくはホームページ、お気軽にお問合せ下さい。

親御様の
ご相談も可

八代での相談会もお気軽に 親御様相談会も開催

無料相談会 受付中

まずは話だけを聞いてみたいという方
お気軽にご連絡ください!
婚活パーティも開催を予定しています
どなた様も参加できるイベントです

男性：入会金 65,000 円

初回費 15,000 円+10,000 円 / 月×14 回

女性：入会金 65,000 円 月会費無料

[mail]info@kumamin-mate.com [HP]http://www.kumamin-mate.com



熊本県民メイト

熊本市中央区水道町7-1 シティ16ビル 3階
tel. (096) 288-5858



『家族婚』

親族だけの少人数で気兼ねなく過ごせるのが魅力な『家族婚』 お二人からの挙式も可能です。

平日婚なら
挙式スナップ
集合写真
プレゼント



挙式のみプラン

- 挙式料
- ウェディングドレス・タキシード
- ヘアメイク
- 小物アクセサリー
- アテンド（介添え）
- 音響照明・オペレート

¥198,000(TAX込)～

※9月末までに挙式をされる方

挙式 & 20名会食プラン

- 挙式料
- ウェディングドレス・タキシード
- ヘアメイク
- 小物アクセサリー
- 料理 1名追加 ¥16,000
- ドリンク
- バンケット使用料 etc

¥598,000(TAX込)～

※9月末までに挙式 & 会食をされる方

おすすめポイント！

- ・費用を抑えられる
- ・準備がラク（最短1週間）
- ・これまでの「ありがとう」をしっかり伝えられる

おふたりの気持ちに寄り添った理想の結婚式が叶います
全員が幸せな気持ちになれる

『家族婚』一緒に創りあげましょう。

www.crgarden.jp



THE CRYSTAL GARDEN

〒866-0893 熊本県八代市海士江町 3330-1

ザ・クリスタルガーデン TEL: 0965-35-2226

Instagram

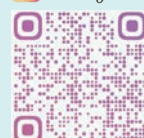

新学科始動～八農が変わる～ 入学式

4月11日(火)に入学式が行われました。八代農業高校は、今年度から新たに「食農創造科」、「生産土木科」、「家庭科」の3つの学科になりました。新学科1期生である入学生が、新しい制服を着て、期待と不安が入り混じった表情で入場してきました。式が進むにつれ、緊張が解けていき入学生の表情も少し柔らかい表情になったことがとても印象的でした。まだまだ学校に慣れるには時間がかかると思いますが、焦らず、少しずつ慣れてほしいと思います。そして、この八代農業高校で新しい目標を見つけ、先生方と一緒に目標に向かって一歩ずつ進んでいきましょう。



八農たより
本校

令和5年度 八代農業高等学校 体育大会 百花繚乱 ～それぞれの華で咲き誇れ～

5月13日(土)に、令和5年度の体育大会が行われました。今年度は、コロナ前の形に戻し来賓や保護者の方に来場していただき、1日開催の予定としておりましたが、競技数を減らした短縮版での開催となりました。そのような中でも、生徒たちは一生懸命競技に参加し、体育大会を盛り上げてくれました。悪天候にもかかわらず、多くの保護者の方にご観覧いただき、たくさんの声援をいただきました。生徒の皆さん大変お疲れ様でした。雨の中の体育大会でしたが、思い出に残る体育大会になりました。



春の吉無田マウンテンバイクCMTBフェスタ!

5月14日(日)に快晴の吉無田高原「緑の村」で行われた「吉無田MTBフェスタ2023」、100分間耐久レース(XC100)部門にマウンテンバイク部5名が出場しました。アップダウンの激しい吉無田高原のコースをリタイアすることなく全員が最後まで走り抜くことができました。前日の雨の影響でコンディションが悪くハンドルを取られ、転倒しそうになるシーンもありましたが、日頃の練習の成果を発揮し、無事に乗り切ることができていました!!



八農泉分校
イメージキャラクター「どんぐりん」

八農たより
分校

歓迎遠足～矢山岳植物散策～

5月12日(金)絶好の遠足日和に、歓迎遠足が行われました。今年は初めての取り組みで、矢山岳での植物散策を行いました。

矢山岳のふもとに到着すると、3グループに分かれ3年生が植物の説明を行いました。この日のために3年生はなんと、4回ほど矢山岳に登り準備を進めてきました。

準備の成果もあり、1年生、2年生も、3年生の説明を真剣に聞いていました。

昼食をすませ矢山岳から泉分校へ帰る途中、清掃活動を行いました。片道5.5kmの登山、誰一人リタイアすることなく歩ききることができました。これからの学校生活に、繋がる遠足だったと思いました。



射手座

11/23～12/21



全体運

運動には活気があります。あなたが頑張ればなんとかなる頼まれ事は引き受けてあげて。今後の礎になるはず



健康運

外出の機会を増やして。体を動かすほど元気に



幸運を呼ぶ食べ物

アナゴ



今月の主な行事予定

令和5年6月

- 1日(木) 年金相談会
中央支所
- 22日(木) 肥料・農業現金特売日(各購買センター)
- 23日(金) 第28回通常総代会
八代鏡文化センター
肥料・農業現金特売日(各購買センター)
- 26日(月) 行政書士による無料相談会
中央営農センター 2階 小会議室

令和5年7月

- 3日(月) 年金相談会
中央支所
- 17日(月・祝) 海の日
- 24日(月) 行政書士による無料相談会
中央営農センター 2階 小会議室

今年度も農業用廃プラ回収を行います

回収日により、回収種類が異なります。必ず確認の上、持ち込みをお願いします。
回収種類以外の持ち込み、金具等が混在している場合は引受ができませんのでご注意ください。
※野焼・投棄は法律で禁止されています。回収地区を確認の上、適正に処理をお願いします。

令和5年度 農業用廃プラ回収予定表(7月)

回収日	回収地区	回収場所	回収種類	時間
7月11日	郡築・松高・八千肥	中央館	①・②	7:00~11:30
7月12日	昭和・東部地区	中央館	①・②	7:00~11:30
7月13日	南部地区	南部館	①・②	7:00~11:30
7月19日	北部地区	北部総合支所	①・②	7:00~11:30
7月25日	南部地区	南部館	①・②	7:00~11:30
7月27日	西部・南部地区	中央館	③	7:00~11:30

※計量器の設計上どうしても車輛に制限がありますので、ご了承をお願い申し上げます。

2tロング車程度まで(タイヤ：左右幅2.1m 前後幅3.6m 車体重量を含め5tまで)

尚、諸事情で変更になる場合には、都度連絡致しますので宜しくお願い致します。

回収料金 (1kg当り)	① 農ビ	30.0円(税込)
	② 農ポリ、マルチ、灌水チューブ、肥料袋	35.5円(税込)
	③ 雑ポリ類	57.5円(税込)

ご不明な点がございましたら、購買部 購買課 35-0777 までご連絡下さい。

第1回 理事会

日時 令和5年4月28日(金) 実施 会場 本所 大会議室

議題 ※以下の通り審議され、全て可決承認されました。

「承認決議事項」

- 第1号議案 年度末賞与の支給について
- 第2号議案 令和4年度決算状況(剰余金処分案)について
- 第3号議案 第28回通常総代会開催日時について
- 第4号議案 「区域全域等の役員候補者」選考委員会の設置について
- 第5号議案 定款、定款附属書役員選任・総大選挙規程及び役員推薦会議運営規程の改正について
- 第6号議案 宅地等供給事業実施規定の改正について
- 第7号議案 令和5年度コンプライアンスプログラム・個人情報保護計画及び情報セキュリティ兼コンプライアンス体制図について
- 第8号議案 クロスチェック実施計画について
- 第9号議案 利益相反取引(建物賃貸借契約)について

「報告事項」

- 1. 専門委員会報告について(総務・信用・共済・指導販売・購買)
- 2. 令和4年度3月末事業実績について
- 3. 令和5年度役員事業推進目標について
- 4. 事務ミス等の発生状況(下期)について
- 5. 令和4年度コンプライアンスプログラム取組状況について
- 6. JAバンクの内部管理態勢構築にかかる指針について
- 7. 貯金受入利率について
- 8. 貸付金延滞状況報告について
- 9. 利益相反取引(貸出金)報告について
- 10. 移動店舗車活動状況について
- 11. 令和5年度食の安全・安心対策本部機構図について
- 12. 令和5年度農業安全使用・営農用燃料油類事故発生危機管理体制について
- 13. 自主検査の結果報告について
- 14. 組合員加入・脱退状況について
- 15. 行事予定について
- 16. その他

(単位:千円)

貯金	金	¥100,846,849
貸出	金	¥27,190,908
購買品	供給高	¥10,686,510
販売品	販売高(受託)	¥23,588,373
販売品	販売高(買取)	¥192,135
販売品	販売高(合計)	¥27,235,911

(単位:ポイント)

生命・建物共済新契約	3,552,648
年金共済新契約	139,073
自動車共済契約(新規・GUP)	1,466,269
短期共済契約	6,483,493
共済実績合計	11,641,483

自己資本比率(令和4年度) 14.34%

※JA系統目標と国際統一基準(BIS規制)は8%以上

令和5年3月末実績

供花のご案内

故人を偲ぶ哀悼の花をどうぞ。

3月1日から供花の価格改定を行います。
花の生産者減少や資材の高騰、円安の影響を受けた輸入品の高騰などにより、以下の価格へ改定いたします。ご理解の程どうぞよろしくお願い致します。

- ① 供花スタンド 16,500円(税込)
- ② 供花スタンド 22,000円(税込)
- ③ 供花スタンド 27,500円(税込)
- ④ 供花スタンド 33,000円(税込)



やっしろ齋場 〒866-0893 八代市海士江町 2736
Tel(0965)34-7251 Fax(0965)32-3706

やっしろ齋場みなみ 〒866-0074 八代市平山新町4895-1
Tel(0965)33-9373 Fax(0965)33-9374

★ 山羊座 12/22~1/19

♥全体運♥ 良好ですがベースダウンの時期なので予定を詰め込み過ぎないように。ゆとりある行動を心がけると好結果に
♥健康運♥ 古傷、病後のケアはしっかりと。温泉にツキ
♥幸運を呼ぶ食べ物♥ シロウリ





「緑のシンフォニー」好評放送中!

毎月第1・3木曜日 午後6時25分より、「緑のシンフォニー」好評放送中!
翌金曜日 午前9時より再放送中!



令和5年度 第3回 「愛ポテトきたしんち」

5月11日(木)・12日(金) 放送

エフエムやつしろ やまちゃん
厚北新地馬鈴薯部会
古閑原 俊行部会長
北新地馬鈴薯野菜集箇所
倉門 和職員

いろいろな食べ方があって美味しい!

(出演者のお名前は写真左より表記)



令和5年度 第4回 「メロン販売会」

5月25日(木)・26日(金) 放送

中央トマト選果場 佐々木 勉さん
トマト選果場利用組合
メロン部長 米田 武生さん
エフエムやつしろ やまちゃん

たくさんのご来場お待ちしております☆

(出演者のお名前は写真左より表記)

月1回「しよんなかな〜プレゼントコーナー」も実施中!

どの回になるのか、お楽しみに!

※ 聴取者プレゼントの申し込みは、エフエムやつしろで受け付けます

TEL 4 3-7 6 5 1 / FAX 4 3-7 6 5 6

e-mail : 765@kappafm.com



パズル?頭の体操 Q.

二重マスの文字をA~Eの順に並べて
できる言葉は何でしょうか?

出題:ニコリ

ヨコのカギ

- 1年で一番昼が長い日
- 徳川家康が晩年を過ごした——城
- 不動産会社が売買するものの1つ
- 「落穂拾い」や「晩鐘」を描いた画家
- 奈良や鎌倉のものがある
- テッセンとも呼ばれるキンポウゲ科の花
- 相撲取りが踏みます
- 抑揚のないせりふ回しは
- トウモロコシやゴーヤーが多く出回る季節
- 弁当箱にご飯と一緒に詰めます
- コート、——ブーツ
- 円周率を表す文字
- ネタとシャリで作ります

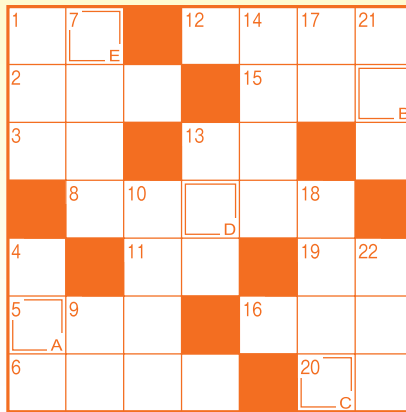

タテのカギ

- 招く側がホストなら、招かれる側は
- タマネギを切ると出ること
- 建てたばかりの建物のこと
- 数字のゼロを日本語でいうと
- サーブ→——→トス→アタック
- 「海鼠」と書く生き物
- 置き時計はクロック、腕時計は
- 仕事や用事がない空き時間のこと
- コショウ、ナツメグ、シナモンなど
- プールの授業のときに着ます
- 領収書に収入——を貼った

4月号の答え

A. ハル ガス ミ



- ※ ペンネーム使用のご希望があれば、お書き添え下さい。
- ※ 原則、ご応募・ご投稿に際して取得した個人情報・ご意見・ご投稿は、プレゼントの発送や広報誌の編集以外には使用いたしません。
- ※ ペンネームのみでの応募など、必要事項の記載がない場合は、残念ながら無効となりますのでご注意ください。

4月号の当選者

迷料理師ちゃん さん
岡ちゃん さん
ミッチャンバアチャン さん
藤棚 さん
山吹 さん

以上、おめでとうございました

〒8660043

八代市古城町2690

JAやつしろ 総務部
「パズル?頭の体操」16係 行

6月号の答え 「ABCDE」

おなまえ・ペンネーム
郵便番号・おところ

電話番号

性別・年齢

・身近な話題

・アンケートにお答え下さい

1. 気になった記事・ご感想

2. 誌面で改善してほしい所

3. 今後取り上げて欲しい事

4. ご質問・ご意見など

6月号のパズル?頭の体操

☆ 今回のプレゼントは

「吉野梨」を3名様に!

なお、商品の受け渡しは、
緑のシンフォニー北部店で行います。

☆ 締切日 令和5年7月3日(月)到着分まで

☆ はがき以外のご応募は下記へ

FAX : 0965-35-4813

e-mail : info@ja-yatsushiro.or.jp

QRコード対応の携帯
電話は、こちらを読み
取り、メールでご応募
が出来ます。



●最近、お名前が明記してなかったり、ご連絡の住所・お電話番号を書きもらしているお便りを良く見かけます。ポストに投函する前、メールの送信ボタンをクリックする前に、もう一度ご確認をお願い致します。



お便り



● 小学校の藤棚の花が満開で綺麗です。
「藤棚」さん

● 4/11 は孫のリーちゃんの小学校入学式でした。
「マリーイエロー」さん

● ママさん農業を78才で卒業。今は歩く事が健康の秘訣だと思っています。(押し車)は私の友達です。毎月家の光やYATSUSHIRO(市報)等読むのが好きです。
「ミッチャンバアチャン」さん

● 4月9日(日)庭先の桜で花見を娘の家族としました。
「岡ちゃん」さん

——他にも

「山吹」さん、「なすな」さん、

「ムギちゃん」さん

など、たくさんのお葉書やメールをいただきました。

ありがとうございます。これからもパズルの回答やメッセージお待ちしております。

水瓶座
1/20~2/18

♥全体運♥ ハブニングの予感。忙しくなりそうですが大きな成果が期待できます。ピンチはチャンスなので冷静に対応を

♥健康運♥ うっかりのけがに注意。安全確認は丁寧に

♥幸運を呼ぶ食べ物♥ トウモロコシ



令和5年6月号

今月の表紙



竜北 地区で「イ草・もち米・WCS・ブロッコリー」を栽培されている 井戸さん

- ひろのり 浩徳 さん 63歳 御本人
- のりこ 則子 さん 59歳 奥様
- ともりのり 智教 さん 31歳 後継者
- まみこ 真実子 さん 31歳 後継者の奥様
- まゆな 麻結奈 ちゃん 3歳 後継者のお子様



農作物

い草	180a
もち米	160a
WCS	210a
ブロッコリー	30a

- ・栽培のこだわりは？
安心・安全な作物づくりを目指しています。
- ・農業のやりがいは？
来宅の際、畳の香りが「いいね」と言われた時にやりがいを感じます。
- ・ひと言抱負をお願いします。(浩徳さん)
若い世代の方々に畳の良さを理解していただけるようにこれからも努めて参ります。



今月のうまかもん

提供：JA熊本経済連

やみつき!わかめとレタスのツナ和え



材料(2人分)

- 生わかめ 50g
- レタス(ちぎる) 1/2玉
- ホワイトツナフレーク(ツナ缶) 1缶分
- 極うまかつゆ(又は3倍濃縮のめんつゆ) 大さじ2
- 塩 一つまみ
- 白いりごま 大さじ1
- おろしにんにく 小さじ2
- 豆板醤 小さじ1
- ごま油 大さじ1
- 糸唐辛子 適量

作り方

- わかめは水戻しし、食べやすい大きさに切ってよく水気を絞っておく。
- ボウルにAを入れてよく混ぜ合わせる。
- ②に①、レタス、ツナを入れてよく和え、器に盛りつけて糸唐辛子を添える。



“旬!”の農産物

オクラ

旬:6月~9月

「オクラ」は「キュウリ」「トマト」と並び、夏野菜の代表です。
食物繊維やミネラル分が豊富で、栄養価も高く、整腸作用や便秘の予防、免疫力の強化、夏バテの予防に効果が有ると言われています。
美味しい食べ方として、おひたし、天ぷら、ベーコン巻きなどがあり、酒のおつまみやご飯のおかずにも最高です。

「夏バテを予防に、オクラを食べて、元気に過ごしましょう!」

ご購入出来る所
JAやつしろ 直売所「ドレミ館」
営業時間 08:30~17:00
定休日 日曜日
TEL 0965-32-5154
※ 地方発送も出来ます



お問い合わせ先

JAやつしろ 総合青果物センター
TEL 0965-39-7271
〒866-0891 熊本県八代市古閑浜町3613
JAやつしろ 北部総合青果物センター
TEL 0965-52-7570
〒869-4223 熊本県八代市鏡町貝洲56-1



- ♥全体運♥ 計画通りに進めようと躍起になるのは逆効果。少しずつ微調整しながら進めましょう。下旬にはうまく整います
- ♥健康運♥ 薬膳など健康にいいメニューを取り入れて
- ♥幸運を呼ぶ食べ物♥ ラッキョウ



あなたのお住まいを守る
**重要な
ご案内です!**

早期発見・対策が住まいを守ります

シロアリ対策はお済みですか?



被害は見えないところで



束柱の被害

見た目はきれいですが内部は食い荒らされてポロポロ

ヤマトシロアリの羽アリ



春から初夏にかけてシロアリの一部が新しい巣を作るために羽アリとなって飛び立ちます。

イエシロアリの羽アリ



6月～7月夕方、群飛!
海岸に近い所に多く生息
アジサイの咲くころを中心に群飛
夕刻が基本(光に向かって群飛)
全体が薄褐色(黄白色にも見える)

羽アリはシロアリ発見のチャンス!



気になる事があればすぐ JA へお電話を

- 床がプクプクする場所がある
- 羽アリを近所で見たことがある
- 押入、収納庫がカビ臭い
- 柱をたたくと空洞音がする
- 家の周囲に木材を置いている
- 床下の湿気が気になる

JAでは年間を通して 床下無料調査実施中

無料で床下点検・点検結果の報告を行い、お客様にあった防除をお勧めします。
その後、お客様から申し込みがあった場合に、有償にてJA取扱業者が防除を行います。

シロアリ防除はJAへ

床下の湿気対策のすすめ

床下換気扇

床下に空気の流れを作ります!

床下の強制換気で、外気との条件差を解消。イメージ
結露防止・木材の乾燥に寄与します。 タイマー

床下調湿材

床下環境の急激な変化を抑えます!

敷設することで、地面からの湿気を抑えます。
結露防止・木材の乾燥に寄与します。 イメージ

お申込み・お問い合わせはお近くのJA(農協)へ

JA指定施工店

株式会社コダマ

☎ 0120-28-6175
熊本市南区城南町塚原77-4