

JA-プレス やつしろ



2023 May
5
Vol.330



- p 2 県立農大へ景贈呈
- p 3 ナザレ園へ農産物を贈る青壮年部
- p 4 女性部・青壮年部総会
- p 5 退職者紹介
- p 6-7 新入職員紹介・辞令交付式
- p 8-9 役職員配置図
- p 10-13 営農情報
- p 14 水稻栽培農家の皆様へ
- p 15 廃プラ回収

JAやつしろのイベントやお得な情報をお届けします。

LINE
公式アカウント



耕そう、大地と地域の未来。

JAやつしろ

クルーズ船を『い草』でお出迎え!

4月21日、全国い産業連携協議会は、八代港「くまモンポート」に3年5ヶ月ぶりに外国クルーズ船「クイーンエリザベス号」の入港に合わせ、多くの外国人乗船客を日本の文化である畳でお出迎えしました。

この日は、旅客ターミナル内に八代特産のい草を使った和の空間演出が行われ、畳手織りの体験や、い草製品の製作実演が行われました。

多くの外国人乗船客は、畳を初めて見て珍しそうに手で触ったり座ったり体感して喜ばれました。



入港したクイーンエリザベス号



畳手織りを体験する外国人

人吉『みんなの家』に畳寄贈

4月8日、熊本県いぐさ・畳表活性化連絡協議会は、令和2年7月豪雨で被災した人吉温泉町公民館に替わる「みんなの家」に畳を寄贈しました。

畳を受け取った人吉市温泉町町内会長の祝 幸江さんは「日本財団をはじめ、関係各位の支援により、みんなの家が完成しました。復興に向けこれからも地域一丸となり頑張ります」とお礼を述べられました。

畳を寄贈した同協議会の山住昭二会長は「被災された方々の一日も早い復興をお祈りします。畳が利用される方々の癒しになると幸いです。これからも支援してまいります」と述べました。

今回、人吉市内4箇所にて80枚、八代市坂本町1箇所にて15枚の畳を寄贈しました。



完成した『みんなの家』



寄贈した畳

学生に畳の香りを… 県立農大へ畳贈呈

3月23日、熊本県い産業販売振興協会は、県立農業大学校に学生寮のベッド102台分の畳表を寄贈しました。同協議会の山住昭二会長は「洋室が増え、家に畳のある部屋が少なくなった。これから、熊本の農業を支える若い世代の方々に八代産の良質な畳を知ってほしい」と話しました。

協会は、畳の消費拡大に向け、2012年にも畳を贈呈しており、畳の魅力を幅広い世代へ発信しています。



畳贈呈の様子

ナザレ園へ農産物を贈る JAやつしろ青壮年部

3月28日、JAやつしろ青壮年部は、同部員が丹精込めて作った、様々な農産物を八代ナザレ園へ寄贈されました。この日は、各支部で用意したトマトやキャベツ、スナップエンドウなどの野菜や、イチゴ、デコポン、米、ジューシー製品等、たくさんの農産物が贈られました。

寄贈した、青壮年部の中村帝介部長は「地域貢献・食育活動の一環として毎年農産物を寄贈しています。青壮年部員は年々減っていますが、若手生産者が愛情込めて作った安心、安全な農産物を美味しく食べてもらいたいので、これからも続けていきたいです」と話されました。

この取組みは、10年以上に渡り毎年続けられており、贈られた農産物は、毎食の食材として調理され、子ども達は毎年、楽しみにされています。



青壮年部役員のみなさん



持ち込まれたたくさんの農産物

雨の中でも大賑わい! 『お買得デー』初開催

3月25日、東部購買センターでお買得デーが開催されました。千丁町女性部・太田郷女性部が中心となり、農産物や手作りの帽子、ティッシュケース等がテントに並び、いちごとみかんの特売セールも行われました。企画した東部総合支所の遠山統括支所長は、「早朝から天候が悪く、来場が心配されましたが、開店前には、たくさんのお客様で賑わい、ほとんどの品物が完売し、安心しました。今後も、年金感謝デーなどを通してお客様に喜ばれる店舗を目指します」と語りました。

東部総合支所では、年金日に合わせ、業務提携をしている、メガネのヨネザワや、地元のパン屋さんと合同で、年金イベントを計画しています。



新鮮な野菜がたくさん並びました!



買い物を楽しむお客さん

新部長に喜多川容紫子さん 女性部第27回通常総会

4月20日、JAやつしろ女性部は本所で第27回通常総会を開き、78人が出席しました。

澤村雅代女性部長は「コロナ禍で活動が制限されましたが、グランドゴルフ等できることを全力で取り組みました。これからは部員交歓会等、部員同士の活動を再開し、女性部一丸となって頑張りたい。部員同士の交流を楽しみにしています」と挨拶されました。

総会議事では、令和4年度活動報告・収支決算、令和5年度活動計画案が報告され、全て承認されました。

新役員紹介

- 部長——喜多川 容紫子さん(郡築)
- 副部長——井上 泰子さん(泉)
- 副部長——永田 美智子さん(竜北)
- 会計——西崎 麻津子さん(植柳)



挨拶をする澤村女性部長



新役員の方々 写真左から西崎会計、喜多川部長、井上副部長、永田副部長

若い力で持続可能な農業を実践 青壮年部第27回通常総会



左、中村青壮年部長 右、橋本新青壮年部長

4月21日、JAやつしろ青壮年部は本所で第27回通常総会が開催されました。

中村帝介青壮年部長は「コロナ禍でくまがわ祭りなどの活動が制限されましたが、ナザレ園への農産物寄贈など部員一丸となり、できることを進めてきました。持続可能な農業を実践するために若い力で頑張りたい」と挨拶されました。

山住昭二組合長は「令和4年度も、ほぼ全ての事業で計画を達成し、販売高は272億円と過去最高の結果となりました。これからも自己改革を継続してまいりますので、皆様も協力をお願いします。」と挨拶されました。

総会では、令和4年度活動報告・収支決算、令和5年度活動計画案・役員改選案が報告され、全て承認されました。

新役員紹介

- 部長——橋本 修さん(昭和)
- 副部長——竹見 宏治さん(千代)
- 会計——井上 誠さん(竜北)
- 県青協委員——梅田 豊宏さん(鏡)
- 監事——高浪 博載さん(郡築)
- 監事——作田 賢悟さん(松高)



新役員の方々 後列左から井上会計、梅田県青協委員、竹見副部長
前列左から作田監事、橋本部長、高浪監事

長い間、お疲れさまでした！退職職員紹介

3月31日、永年に渡り、JA事業に貢献された13名の職員が定年を迎えられました。これまでのご苦労に感謝すると共に、今後のご活躍とご健康・ご多幸をご祈念致します。



後列左から川口努、藤田、川口満久、谷岡職員 前列左から川口義久、川口洋美、山本、植村、蓼田職員

一定年退職一



前列左から川口、辻、永吉職員

氏名	勤続年数	所属	役職
植村 光一	39	経済担当参事	参事
川口 努	36	西部総合支所	統括支所長
谷岡 新一	41	南部総合支所	統括支所長
山本喜久代	42	南部総合支所	課長
藤田 誠也	40	介護福祉センター	所長
川口 義久	42	大和商事	所長
川口 満久	42	農機センター	センター長
川口 洋美	36	監査室	代理
蓼田 豊子	27	東部購買センター	係長
宮本 司	10	やつしろ斎場	
川口恵美子	23	太田郷支所	嘱託
辻 秀美	18	食材センター	臨時
永吉 絹江	8	農産・い業課い業	臨時



JAやつしろトマト選果場利用組合 主催
今年もいいメロンが出来ました！

メロン 第21回 JAやつしろ 販売会

5月20日(土) 21日(日)
27日(土) 28日(日)
6月3日(土) 4日(日)
10日(土) 11日(日)

中央営農センター前 9:00~12:00

中央館 〒866-0891 八代市古閑浜町3602-2
TEL 0965-39-7222

地方発送も致します。

よろしくお願ひします！

期待を胸に一歩踏み出す

令和5年度 入組式

4月3日、本所大会議室で令和5年度の入組式を開き、5名が入組しました。山住組合長は「新社会人として、不安も多いと思うが、一人で悩まず上司や先輩に相談してほしい。日々の挨拶をしっかり行い、JA職員として誇りを持ち、自分の目標に向かって業務に従事してほしい」と激励しました。

南部総合支所に配属された黒山愛莉さんは「早く仕事に慣れ、組合員の方々のお名前や顔を覚え、信頼される責任感の強い職員になりたい」と抱負を話しました。



うえはら まほ
上原 真穂 鏡

配属：東部総合支所 金融
特技・趣味：長距離走
初任給の使い方：
親と弟にプレゼントを買います

一言：毎日笑顔で元気に頑張っています。よろしくお願ひします！

ふるしま かずゆき
古島 和幸 竜北

配属：農産・い業課
特技・趣味：バレーボール
初任給の使い方：
親と食事に行きたい

一言：これまでの経験を活かして、取り組んでいきたいです！



なかだ ちはる
中田 千晴 松高

配属：農機センター
特技・趣味：
バイク、お菓子作り
初任給の使い方：
母にビールを箱で買います
友人と外食

一言：新しい職場がとても楽しみです！
農機センターの工具を早く触りたいです。



くろやま あいり
黒山 愛莉 坂本

配属：南部総合支所 金融
特技・趣味：折り紙
初任給の使い方：
これまでお世話になった方々へのお礼、貯金

一言：組合員の方や利用者の方のお名前やお顔を覚え、スムーズなご案内ができるようになりたいです！



まつだ やすひろ
松田 康熙 松高

配属：西部総合支所購買センター
特技・趣味：
魚釣り、バスケットボール
初任給の使い方：
お世話になった方々を飲み
に誘い感謝を伝えたいです

一言：早く仕事に慣れて、活躍できるように頑張ります。不安ですが、職員・組合員の方々のお名前や顔を覚え、コミュニケーションをとっていきたいです！



2023年度 新入職員



左から上原職員、古島職員、中田職員、山住組合長、黒山職員、松田職員

辞令交付式で人事異動を発令!



4月1日付で、人事異動と昇進を発表し、係長以上の職員50名を招集し、辞令を交付しました。

山住昭二組合長は、「昇進された方々は、これまでの努力の賜物です。部署が変わっても、心機一転、頑張ってもらいたい。令和5年度、目標の達成と組合員の方々の所得増大、地域の活性化のために、これまで以上に努力してもらいたい」と激励しました。



辞令交付式の様子

配置図

令和5年4月現在

常勤役員
管理・金融・共済

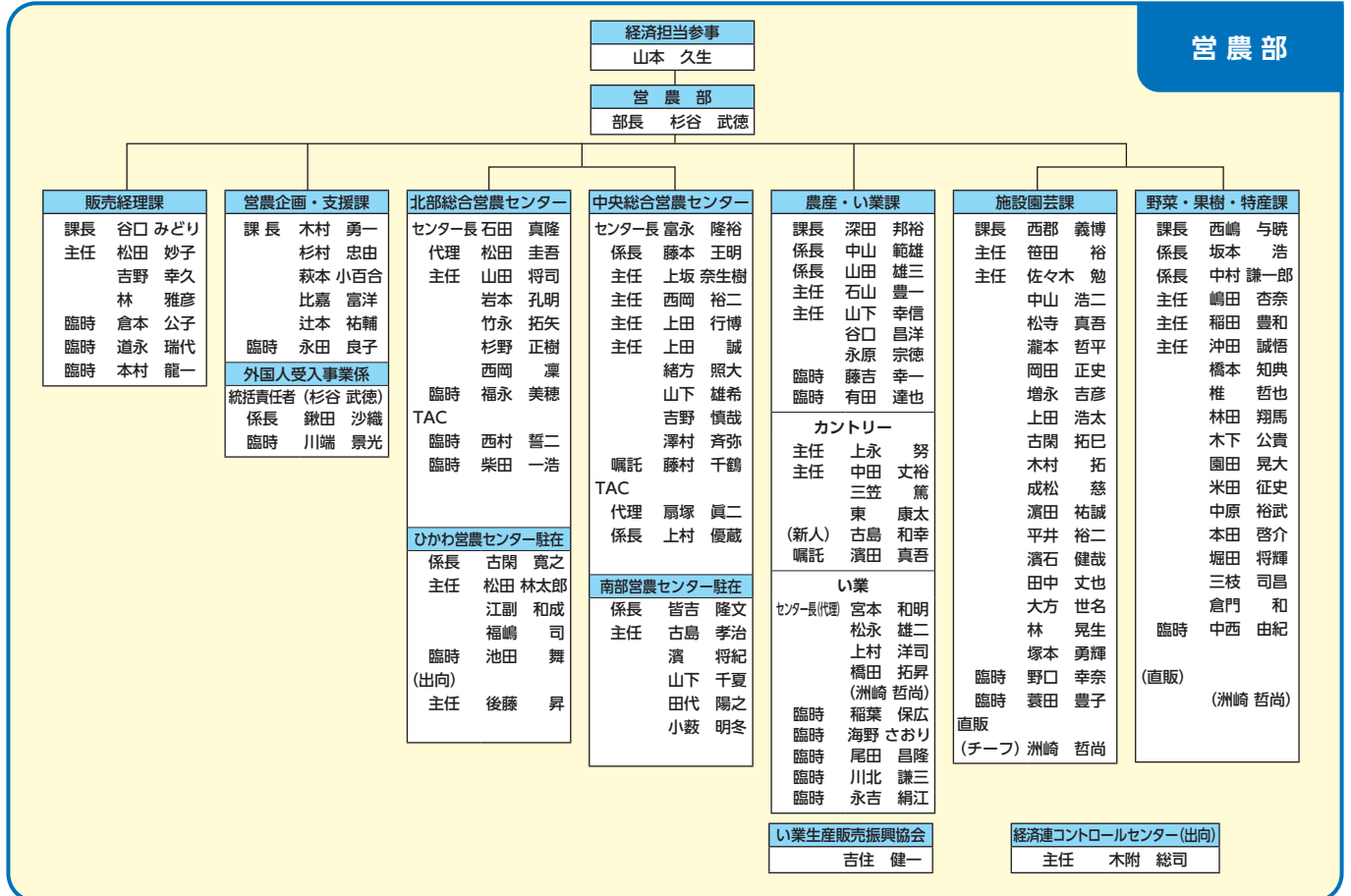
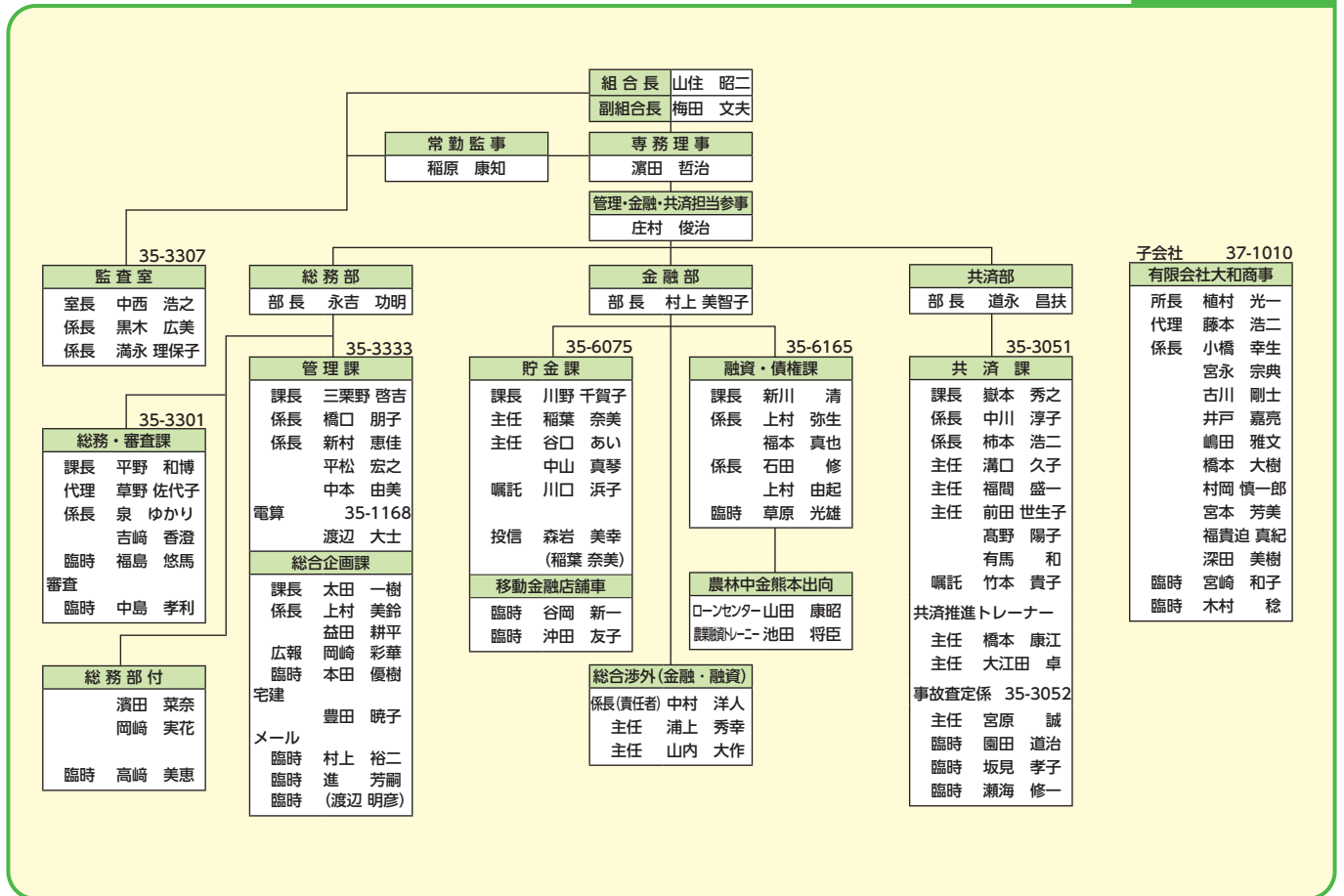

営農部



牡羊座
3/21~4/19

♥全体運♥ おいしいものを食べてハッピーに。あまり思い悩まず流れに身を任せて。相手を受け入れる姿勢が幸運を呼びます
♥健康運♥ 休めるときには休んで回復。軽い運動が吉
♥幸運を呼ぶ食べ物♥ ピワ



役員

購買部

経済担当専事
山本 久生
購買部
部長 西田 昭博

35-6236 生活・経理課
課長 中野 雅彦
係長 中川 栄子
主任 谷口 広美
嘱託 梅田 さよみ
経理 主任 岩崎 絵理
雑山由貴子
移動金融店舗車
パート 大西きみ子

35-0777 購買課
課長 碩本 亮
係長 沖仲 進一
主任 東家 孝至
(出向) 山本裕直子

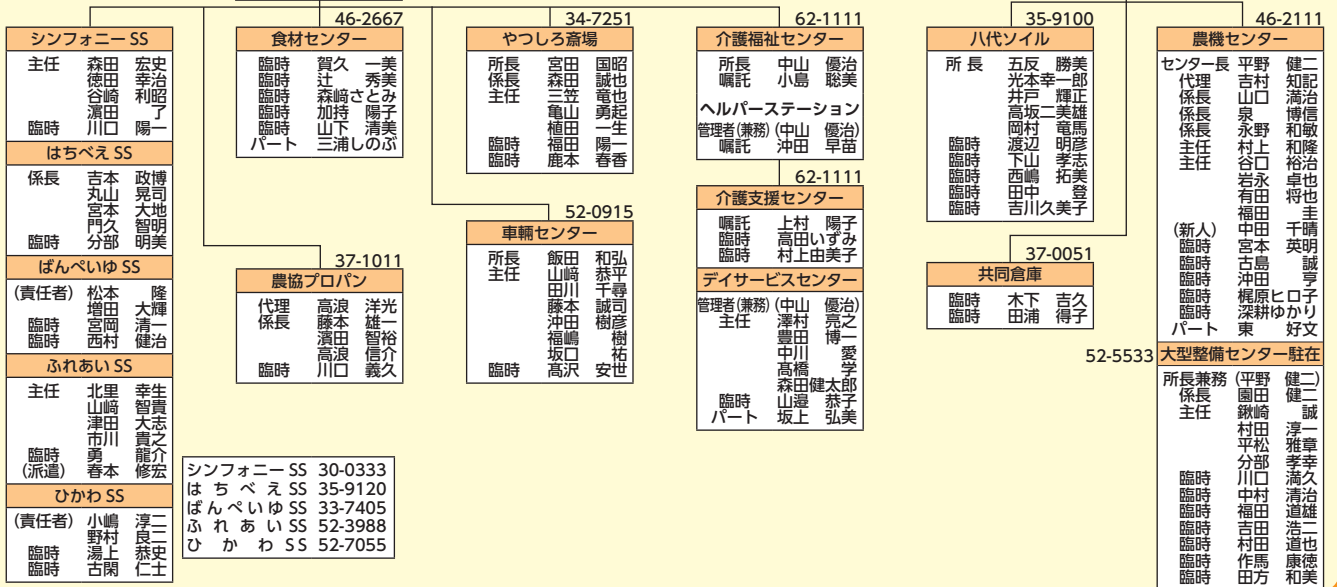

支所

北部ブロック		ひかわブロック		南部ブロック		西部ブロック		東部ブロック	
北部総合統括支所長 谷川 隆生 52-1315 52-2100		統括支所長 儀正敏 43-8111		南部総合統括支所長 林田 宣久 35-3344 34-5500		西部総合統括支所長 福山 裕 35-3511 35-3522		東部総合統括支所長 遠山 洋助 46-2101 46-2102	
北部総合支所	購買センター	竜北町支所	南部総合支所	購買センター	西部総合支所	購買センター	東部総合支所	購買センター	
金融・共済 課長 鬼塚 弘子 金融 代理 野村 信博 係長 巖本 緒代 主任 山田弥代美 主任 作田 彩 渡辺 茜 臨時 清田くるみ	センター長 東坂 龍之 代理 野村 信博 藤岡 未未 生活指導 若田 歩弓 北部SS 臨時 友田 史子	金融・共済 課長 草野 誠治 金融 主任 那須 文子 郡野 玲那 浪花 利那 岩井 綾子 金融(融資) 係長 入江 茂 係長 坂田百合子 共済 主任 松村 美佐子 主任 前田 美由紀 濱田 祐造 牛田 優香	金融・共済 課長 米本美和子 主任 坂西 茜 (新人) 黒山 愛莉 嘱託 上村 由美 臨時 西永喜代美	センター長 溝口 精一 主任 木村 大輔 山本祐一郎 作田 正大 中林健太郎 木山 淳子 杉本 梨穂	金融・共済 課長 高橋紀代美 金融 代理 宮川 美佐 係長 伊藤 悠夏 中川 小雪 松岡 洋子 臨時 (新人) 松田 康熙	センター長 小林 徹 代理 高濱 宏吉 櫻田 光笑 今里 剛 田浦 裕貴 志水 陽菜 沖田 康熙 (新人) 松田 康熙	金融・共済 課長 永吉真由美 金融 係長 増田 直美 平松沙耶佳 (新人) 上原 真穂 臨時 刈川 貴代	センター長 田淵 義清 係長 林 貴洋 主任 上野友美 坂田 一将 生活指導 浦田 雅美	
金融(融資) 係長 西郡 てる 沖仲 祐太	65-3111 (東陽出張所) 宮本 将一 嘱託 岩崎しのぶ	共済 主任 松村 美佐子 主任 前田 美由紀 濱田 祐造 牛田 優香	共済 主任 深耕 高志 主任 松永 浩路	生活指導 係長 豊田 智子	金融(融資) 主任 塚田 功一 濱田 浩文	生活指導 蛇嶋香菜絵	金融(融資) 主任 福嶋 和寿 進 宗一郎		
共済 主任 濱田 峰好 葉山保奈美 永田 千裕 臨時 村上美津子	SS 臨時 中川 継幸 パート 岩本みどり	推進渉外(LA) 係長 作田 英一郎 野田 千春 濱田 一秀	共済 主任 溝口美知代 野本 稔 山本ゆかり 澤村 麻美	支所長 井本 和浩 金融 係長 森内 恵 山口 和希 下村 光輝	共済 主任 河添 里美 池田 聖美 井上 明弘 吉牟田小雪	西部SS 主任 谷崎 栄治 山本 淳 臨時 高野 和彦	共済 主任 森下 美幸 川瀬 聖智 坂本 久美		
	52-8200 緑のシンフォニー北部店 店長 宮川 哲也 主任 堀江 衛也 主任 濱田 浩資	43-8112 購買センター センター長 徳永 正則 係長 関本 和裕 前田裕太郎 村岡 大貴 山本 将記 春田 聖州 臨時 清田 謙二 臨時 青木 恵美	推進渉外(LA) 係長 岩村 理佳 係長 作田ひろみ 主任 森内 明 吉田 信也 内藤さやか 袁田 貴大	45-8121 よりそいプラザ坂本 臨時 横山 進	推進渉外(LA) 係長 村上 理砂 係長 碩本 留美 主任 水口 一広 数石 裕子 小淵 由華	昭和SS 臨時 高光 秀弘	推進渉外(LA) 山本 留衣 岩田 旭由 堀口 博亮 豊田 香澄		
推進渉外(LA) 係長 澤村 由利子 主任 谷口 由美 主任 瀬崎 寛大 河原 秀治 植村 宏之 春木 麻里	嘱託 本田 紀彦 吉田 由美 吉田 好博	臨時 清田 謙二 臨時 青木 恵美			中央支所 支所長 早川 智浩 金融 主任 鬼塚由記子 内藤 麻美 嘱託 関本 雄子	共済 係長 清水 貴治 上野 美咲			
	67-2009 よりそいプラザ泉 臨時 岡崎 健治	(ひかわ市場) 嘱託 本田久美子 パート 前川千代美 パート 石田 由美							



牡牛座
4/20~5/20

♥全体運♥ 多少の無理も通る月です。それだけにフォローも忘れずに。相手にちゃんとお礼の気持ちを伝えて好運をキープ
♥健康運♥ 友人とスポーツを楽しんで。外食も◎
♥幸運を呼ぶ食べ物♥ カブ



今後の管理 (トマト・ミニトマト)

○強日射への備え

5月のハウス内は日射も強まり、ハウス内の温度は上昇しています。この時期のポイントは、強日射・高温による株の消耗を防ぐこととなります。また、健全なトマト草勢を維持することが、高温期に増加する小玉・黄変果への対策となります。

☆小玉果

原因：高温と土壌の過乾燥による草勢の低下とハウス内温度の上昇による着果～収穫までの積算日数が短くなることで、肥大する日数が短くなる事が要因。

対策：総合的な管理で草勢の維持に努める。

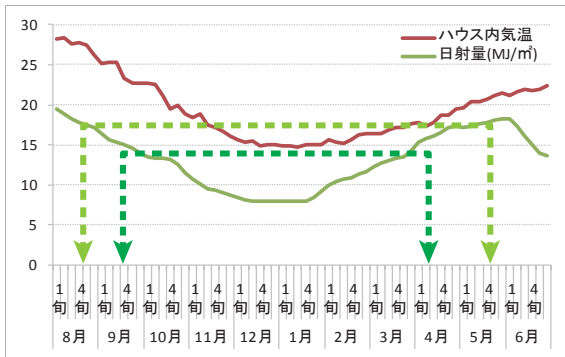

◎灌水・換気の徹底

5月の日射は、ビニール被覆以前の8月同等の強さになるので日射量に応じた灌水量を考慮する。

8～9月は露地状態であり、降雨による水分補給が行われるが、春は灌水での水分補給のみ!

また、換気の徹底を図ることでハウス内温度の上昇を防ぐことが重要であり、夜間も12℃以上が確保できる日は開放するとよいでしょう。

◎摘果・防除等の基本管理の徹底

春季は、収穫頻度・個数が増加し、摘果等が遅れることで草勢低下につながりやすい。また、草勢の低下による「葉かび病」の発生も増加するので基本管理はしっかり実施しましょう。

◎葉面積確保

トマトは葉から蒸散(水を出す)する事で根から水を吸収します。葉の面積を多くするとそれだけ吸水することが出来ます。また、蒸散する事でハウス内の湿度確保にも繋がります。具体的な葉枚数は、作業上邪魔に

ならない範囲内で最大限残したほうが良いです。また葉は、果実を覆うぐらいまで残す事で黄変果の発生軽減も期待できます。

☆黄変果(日焼け果)

原因：黄変果は、赤い色素であるリコピンの生成が悪く蓄積されないことで果実が赤くならず黄色また黄緑色に変色したものです。リコピンの生成は、12℃以下・32℃以上で影響を受けるといわれており、黄変果はハウス内の高温に加えて、栽培中の果実に春以降の強日射が直接当たる事で果実温度が上昇しリコピンの生成が阻害されることで発生します。

また、肥料成分との因果関係も示唆されており、特に果実内のカリウム含量が少ないと着色不良が発生しやすいと考えられています。

*3月以降は果実温度が32℃を大きく上回る日が多くなります。

対策：ハウス内の高温に関しては換気・遮光等の対策で温度を上げない事。

黄変果は、主に肩部での発生であり、要因の一つは直射日光による果実表面温度の上昇と考えられます。果実に強すぎる直射日光を当てないことが黄変果の発生軽減につながると考えられます。

◎遮光資材の利用

【目安】

- 常時遮光 → 30%程度の遮光
- 時間帯遮光 → 50%程度の遮光

資材	目合い	遮光率
防風ネット 黒 立体編み	4mm	30%
防風ネット 黒 立体編み	6mm	18%
防風ネット 青 立体編み	4mm	25%

◎摘心後の腋芽の処理

摘心後に発生する腋芽は栽培管理上邪魔にならない限り、放任することで果実に直接当たる日射を和らげます。また、腋芽が動くことで根の活力維持による吸水を促進させる効果もあります。



い草 5月の管理 地温確保と間断灌水により 出芽促進を図りましょう。



○水管理

地下部や根の活力を高めるためにも、間断灌水に心がけて、新芽の出る環境をつくりましょう。

※断根した圃場では、特に間断灌水に努めましょう。

○施肥

追肥については、施肥基準を基に施肥量を検討して下さい。また、止肥は収穫30日までに施しましょう。

※遅くまで追肥を行うと、いぐさが軟弱・充実不足・ムラ染めの原因になります。

○倒伏防止網の管理

茎を垂直に立たせることにより、茎の受光体勢を良くし、茎の充実促進と元白（根白）を抑えます。網は弛まないように強く張り、茎の伸長に合わせて、こまめに網を上げましょう。

○防風ネットの設置

防風ネットには、①風による脱水症状や伸長抑制の防止。②畦畔沿いいぐさの品質低下軽減（ムラ染め防止）などの効果が期待されますので是非とも設置しましょう。

○イグサシムシガの防除

イグサシムシガの発蛾最盛期は3月26日頃（防除所発表）となりました。

次世代の発生は5月中旬頃と予想されますので、圃場をよく見回り観察し、いつでも防除が出来るよう準備を心がけ、蛾の発生を確認してから防除を行って下さい。

※畑苗床への防除も同時期に行いましょう。

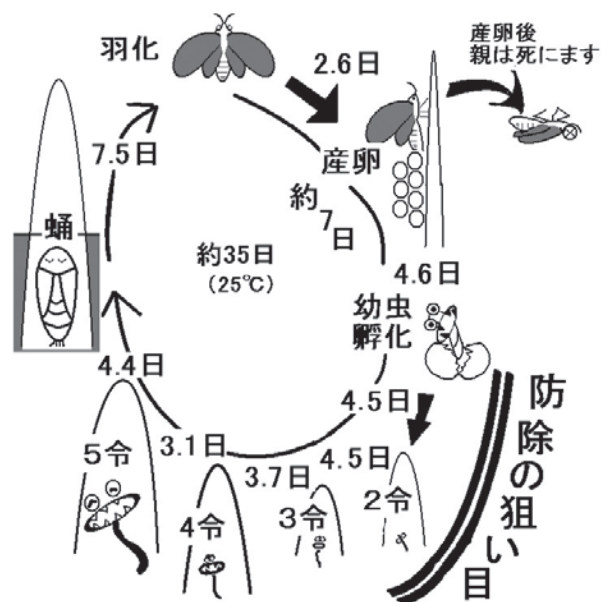

イグサシムシガの一生
(1971 福岡県農業試験場)



蟹座
6/22~7/22

♥全体運♥ 苦しい状況から脱出の兆しが見えています。諦めていたことも再交渉してみる価値あり。いろいろな見直しを
♥健康運♥ 早朝の散歩がお勧め。頭のマッサージも◎
♥幸運を呼ぶ食べ物♥ シイタケ



水稲 5月の管理

早期水稲は5月中旬に田植えが終了し、普通期水稲はこれから播種・育苗期となります。

育苗期の適正管理により健苗育成に努めましょう。

早期水稲

○水管理

間断灌水を励行し、根の活力維持に努めましょう。

1株当たりの茎数が20本程度になったら、一週間程度の中干し（落水管理）により、無効分げつ・節間伸長の抑制、土壌中への酸素供給を行い、根の発達、機能改善を図りましょう。

※特に中干し後の根は通気を好み、また、登熟の向上は根の活力維持が重要です。

普通期水稲

○圃場準備

圃場は早めに耕起を行い風乾させましょう。特に、前作がある場合は、収穫終了後は速やかに耕起を行い、有機物の分解を促進させてガスの発生を抑えることに努めて下さい。

○種子の準備～育苗期のポイント

(1) 塩水選

区分	比重	水10L当り 食塩量の目安	水10L当り 硫酸量の目安
うるち	1.12	2.0kg	2.5kg
もち	1.08	1.2kg	1.5kg

区分	比重	水10L当り 食塩量の目安	水10L当り 硫酸量の目安
うるち	1.12	2.0kg	2.5kg
もち	1.08	1.2kg	1.5kg

(2) 種子消毒

使用基準目安

種もみ量(乾燥)		10kg	20kg	40kg	50kg
水の量		20ℓ	40ℓ	80ℓ	100ℓ
薬量	スミチオン乳剤 (1,000倍)	20mℓ	40mℓ	80mℓ	100mℓ
	テクリードCフロアブル (200倍)	100mℓ	200mℓ	400mℓ	500mℓ

■水10ℓにスミチオン乳剤10ccとテクリードCフロアブル50ccを同時に溶かして、籾を24時間浸漬します。



■浸漬処理中は1～2回攪拌しましょう。

(3) 浸種

■種子重量の2倍以上の十分な水に完全に浸しましょう。

■種子消毒～催芽までの必要な積算水温（水温×日数）は100℃（水温が15℃なら7日）。

※発芽不良の多くは吸水が不十分で、必要な積算温度まで達してなく、種子が休眠状態にあることが多いので、じっくり吸水させましょう。

(4) 催芽

■催芽程度はハト胸（種籾が膨らみ、わずかに白い芽が見られる状態）程度とし、伸ばしすぎに注意しましょう。



▲ハト胸状態

▲伸ばしすぎ

(5) 播種

■薄播きにし、健苗（ずんぐり苗）育成を図りましょう。

	1箱当り播種量	育苗期間	葉数	草丈
中苗(普通箱)	乾籾100(湿籾120)g	30日前後	3.5葉	15cm
成苗(ポット)	乾籾50(湿籾60)g	40日前後	5葉	18～20cm

(6) 育苗管理

■播種後3日～1週間以内は被覆資材（寒冷紗等）をかけて緑化し、その後は本葉1.0～1.5葉で被覆を外し、苗が徒長しないようにします。

※灌水は日中の気温が上がり始める午前9時～10時頃が最適です。

(7) 苗立枯病対策

■播種直後、苗立枯病予防の為、タチガレエースM液を1,000倍又は、ナエファインフロアブルを2,000倍で箱当り0.5ℓ散布する。また、リゾープス菌（白カビ）による苗立枯病対策として、播種後6～7日頃にダコニール1000フロアブルを1,000倍液で箱当り0.5ℓ散布する。



獅子座
7/23～8/22

♥全体運♥ 油断は禁物。うまくいっているときこそ慎重に動きましょう。助けてくれる人への感謝の気持ちも忘れずに
♥健康運♥ けかに気を付けて。認知症予防の運動にツキ
♥幸運を呼ぶ食べ物♥ ジャガイモ



ポットカーネーションのお手入れ方法

～正しいお手入れで花を長くもたせましょう～

●置き場所

- ・日当たりが良い所に置く
(屋外の方が良く咲く)。
- ・西日が当たるなど高温になる所や、
朝夕に冷え込む所は避ける
(10～25℃で管理する)。
- ・風通しがよく、雨などが直接かからない所
に置く。

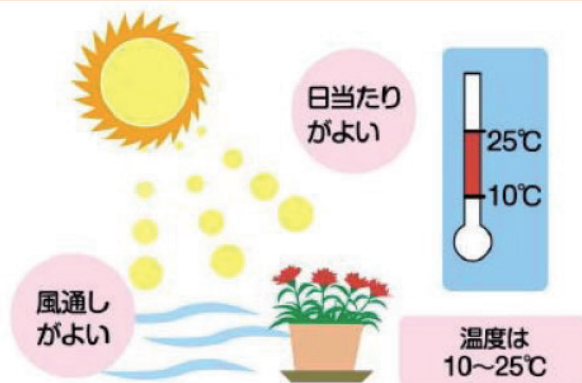

●栽培ポイント

- ・ご家庭に届いたら(購入したら)すぐに水を与える。水は株の根元からたっぷりと与える。5分以上たっても鉢皿にたまっている水は捨て、過湿にならないよう注意する。
- ・底面給水タイプの鉢の場合は貯水部に水を入れる。常に水を貯水部の2/3量ためるようにする。
- ・開花の終わった花は摘みとる。
- ・液体肥料を1週間に1回与えるか、緩効性の化成肥料を製品の表示に従って与える。
(肥料はとても重要です)



●花が終わったら

- ・鉢から上の部分を半分くらいの高さで切りとる。
- ・枯れてしまった枝や細い茎は取りのぞき、
風通しをよくする。
- ・ひと回り大きな鉢に植え替える。
- ・液体肥料を月1～2回与えるか、緩効性の化成肥料を月1回与える(肥料がとても重要)。



秋にもう一度
花が咲きます!

上手いくと
毎年花が咲きます

重要

水稲栽培農家の皆さまへ(お願い)

近年、いぐさ隣接田で使用された水稲用除草剤等のドリフト・流入により、いぐさの生育に悪影響を及ぼす事例が散見されています

水稲用除草剤の中には、いぐさの生育に悪影響を与えるおそれのある除草剤(SU剤等)が存在します。

以下の事項に注意し、農薬危害の未然防止に努めましょう！



【水稲用除草剤を使用する場合の注意点】

- 農薬ラベルの、「適用作物及び注意事項」を必ず確認し、圃場周辺の他作物への影響がないか注意して散布しましょう

〈農薬ラベル記載の一例〉

- いぐさ、れんこん、せり、くわいなどの生育を阻害するおそれがあるので、これらの作物の生育期に隣接田で使用する場合には十分注意してください。
- いぐさの栽培予定水田では本剤を使用しないでください。

※薬害が発生した場合、賠償責任に問われる可能性もありますので、注意して下さい。

【畦畔用除草剤を使用する場合の注意点】

- 周辺の農作物に飛散しないように十分注意しましょう

【共通】

- 農薬の使用履歴(使用日、使用量、ほ場)を記録しましょう
- 圃場貸借は、前作物の農薬使用履歴を確認しましょう
- 日頃から隣接田の農家と情報交換を行いましょう

農薬ラベルの記載位置(例)

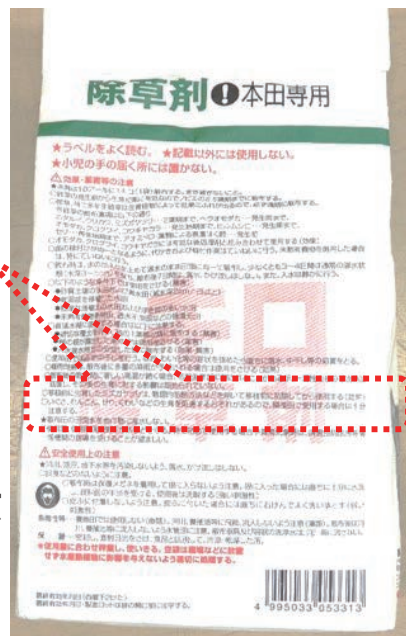

【問い合わせ先】

熊本県県南広域本部 農業普及・振興課
JAやつしろ 中央総合営農センター
北部総合営農センター
南部営農センター
ひかわ営農センター

(TEL:0965-33-3425)
(TEL:0965-39-7227)
(TEL:0965-52-0300)
(TEL:0965-30-9555)
(TEL:0965-43-8113)



天秤座
9/23~10/23

♥全体運♥ 周りの状況に振り回されがちですが、運気は次第に上昇。短気にならず丁寧に説明を。良好な結果を導けます

♥健康運♥ 一病息災。体をいたわって健康をキープ

♥幸運を呼ぶ食べ物♥ ウド



今年度も農業用廃プラ回収を行います

回収日により、回収種類・回収地区が異なります。必ず、確認の上、持ち込みをお願いします。
回収種類以外の持ち込み、金具等が混在している場合は引受ができませんのでご注意ください。
 ※野焼・投棄は法律で禁止されています。必ず適正に処理をお願いします。

令和5年度 農業用廃プラ回収予定表(5月・6月)

回収日	回収地区	回収場所	回収種類	時間	
5月24日	水	西部・東部地区	北部総合支所	①・②	7:00~11:30
5月25日	木	北部・南部地区	北部総合支所	①・②	7:00~11:30
6月 6日	火	氷川町 (竜北・宮原地区)	竜北町民G 東部CE駐車場	①・②	7:00~11:30
6月 8日	木	東陽・泉地区	東陽生姜選果場	①・②	7:00~11:30
6月21日	水	北部・竜北・東部地区	北部総合支所	③	7:00~11:30

※計量器の設計上どうしても車輛に制限がありますので、ご了承お願い申し上げます。

2tロング車程度まで(タイヤ：左右幅2.1m 前後幅3.6m 車体重量を含め5tまで)

尚、諸事情で変更になる場合には、都度連絡致しますので宜しくお願い致します。

※7月以降の日程についてはお問合せ下さい。

回収料金 (1kg当り)	① 農ビ	30.0円(税込)
	② 農ポリ、マルチ、灌水チューブ、肥料袋	35.5円(税込)
	③ 雑ポリ類	57.5円(税込)

ご不明な点がございましたら、購買部 購買課 35-0777 までご連絡下さい。

農家の皆様へ

～ 令和5年度 環境保全型農業 直接支払交付金のお知らせ ～

この交付金は、地球温暖化防止や生物多様性保全に効果の高い営農活動に対して支援を行います。

対象者

農業者の組織する団体

※ 2名以上で構成されている農業者の団体

支援の対象となる農業者の要件

- ・販売することを目的に生産を行っていること
- ・みどりのチェックシートによる持続可能な農業生産を実施していること

対象農地

八代市内の農業振興地域内の農地

支援の内容

化学肥料・化学合成農薬の5割低減の取組とセットで取り組む、右表の営農活動を支援します。

なお、予算の範囲内で交付金を交付するため、**申請額が予算を上回った場合は、交付金が減額されることがあります。**

申請希望の場合は、令和5年5月末までに、**八代市 農業振興課(33-8751)**へ、ご連絡ください。

全国共通

地域特認

緑肥の作付け (6,000円/10a)	有機農業 (12,000円/10a) ※一部は3,000円/10a ※2,000円/10a 取組加算あり	堆肥の施用 (4,400円/10a)
リビングマルチ (5,400円/10a) ※一部は3,200円/10a	草生栽培 (5,000円/10a)	不耕起播種 (3,000円/10a)
長期中干し (800円/10a)	秋耕 (800円/10a)	
夏期の湛水管理 (8,000円/10a)	冬期湛水管理 畔補強・有機肥料 (8,000円/10a)	冬期湛水管理 有機肥料 (7,000円/10a)
冬期湛水管理 畔補強 (5,000円/10a)	冬期湛水管理 (4,000円/10a)	IPMの実践 水稻・大豆 (4,000円/10a) キャベツ等 (8,000円/10a)



蠍座
10/24~11/22

♥全体運♥ あれこれ飛び込んできて右往左往しそうです。いいこともありますのでポジティブに考えて。人との和を大切に
 ♥健康運♥ 思い切り動き回って。スポーツも上達
 ♥幸運を呼ぶ食べ物♥ ナガイモ

本日の授業の先生は「先輩」！～体位変換介助実習～

3月中旬、福祉家庭科で「体位変換介助」の授業が行われました。この授業では、介護の授業を受けてきた2年生が、介護の授業を受けたことのない1年生に指導を行う、毎年恒例の特別授業です。今回は、仰向けで寝ている方を横向きに寝かせるための介助方法を学びました。まず2年生が介助のお手本を披露。細かくポイントを説明しながら実演する2年生が頼もしく見えました。その後は1年生も実践です。先輩に指導してもらいながら練習を繰り返すことで、1年生も少しずつ上手になっていきました。福祉家庭科では2年次に全員が福祉の知識と技術力をつけ、希望生徒には3年次に専門的な福祉に関する授業を受けることで、介護のスペシャリストを育てています！



八農たより
本校

八農ジョブフェア～高校生と企業との意見交換会～

将来どのような仕事に就きたいのかと悩む高校生は多く、八農生も例外ではありません。そこで進路決定の一助となるよう、様々な産業・職業の10企業の方々をお招きし、仕事の内容や魅力について講話していただきました。お招きした講師の方々は、どのような思い・信条・理念で仕事に取り組んでいるのか熱くパワフルに語ってくださいました。その様子に引き込まれた生徒たちも話に聞き入り、熱心にメモをとる姿を見ることができました。人生の先輩とも言える方々の話を聞き、将来何をしたいのか、夢実現のためにはどうしたらよいのか、生徒たちははっきりと考えることができたようです。



久連子古代踊り太鼓作製

4月7日(金)に、地域探求同好会で、久連子古代踊り太鼓作製を行いました。寺川氏(久連子古代踊り保存会会長)のご指導の下、太鼓の皮、胴の作製を行いました。太鼓の皮には11月に皮剥ぎを行ったオスシカを使用し、胴にはスギの丸太を使用しました。2回目の作製だったので、慣れた手つきで毛をむしり、太鼓の形に皮を張ることが出来ました。

次回、本締めとカラーリングを行い、完成した太鼓は保存会へ寄贈を行います。

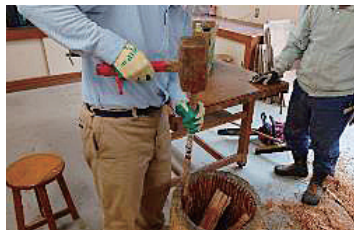

八農たより
分校



八農泉分校
イメージキャラクター
「どんぐりん」

入学式～ようこそ！泉分校へ～

4月11日(火)に八代農業高等学校泉分校の入学式が挙行されました。今年度は、22名の新生者が泉分校26期生として仲間入りしました。自身の名前を呼ばれた際に、力強く返事をする姿からは、新鮮さだけでなく逞しさも感じられました。

山奥で泉分校での沢山の経験を学びに繋げていきましょう!!



射手座
11/23~12/21

♥全体運♥ これで大丈夫と思っていたことに不足が生じるかも。一度出た結論が覆らないよう注意が必要です。下旬に好転
♥健康運♥ 無理は禁物。通常運転が健康維持のこつ
♥幸運を呼ぶ食べ物♥ フキ

今月の主な行事予定

令和5年5月

22日(月) 行政書士による無料相談会
中央営農センター 2階 小会議室

令和5年6月

1日(木) 年金相談会
中央支所

26日(月) 行政書士による無料相談会
中央営農センター 2階 小会議室

23日(金) 第28回通常総代会
八代鏡文化センター

お知らせ
5月18日(木)・19日(金)は
生産資材の現金特売日
肥料・農薬の現金特売を行います

毎週月曜日に肥料袋を回収
JAで購入された使用済みの肥料袋を各購買センターおよび事業所に設置した回収場所へ、毎週月曜日、無料回収しています。
尚、予め簡単な洗浄をされてから、お持ち込みいただきますようお願い致します。

お問い合わせの詳細については、各支所購買窓口へお尋ね下さい

お知らせ 年金相談会

令和5年6月1日(木)
中央支所 八代市永碓町 847-1
33-5147

※毎月1日に中央支所で開催します
午前10時～午後3時

新型コロナウイルス感染予防のため
事前の御予約を承っております
最寄の支所へお申し込みください

初めて手続きなさる方、現在受給中の年金に
疑問をお持ちの方、お気軽にご来場下さい。
どんなことでもお気軽にご相談ください。

行政書士による無料相談会

令和5年5月22日(月)
中央総合営農センター2階 小会議室
八代市古閑浜町3602-2

※毎月第4月曜日に中央総合営農センターで開催します
午後1時半～午後4時

相談内容 遺産相続・遺言書作成・農地手続
行政書士 緒方 健一 (090-7922-1828)
野口誠治、児玉幸則、田添史也

第12回 理事会

日時 令和5年3月29日(水) 実施 会場 本所 大会議室

議題 ※以下の通り審議され、全て可決承認されました。

「承認決議事項」

- 第1号議案 今後の不祥事件対応について
- 第2号議案 令和5年度事業計画について
- 第3号議案 令和5年度内部監査の年度監査計画について
- 第4号議案 固定資産減損会計のグルーピングに(案)について
- 第5号議案 総代選挙管理者について
- 第6号議案 令和5年度クロスチェック実施計画について
- 第7号議案 組合員資格喪失者の出資金に係る特例処理について
- 第8号議案 機構改革について
- 第9号議案 内部統制システム基本方針の見直しの要否について
- 第10号議案 基金協会への出資(増資)について
- 第11号議案 令和5年度住宅ローン金利施策(案)について
- 第12号議案 令和5年度「農業設備資金借換応援キャンペーン」実施に伴うキャンペーン金利の取扱いについて(案)
- 第13号議案 令和5年度JAリバースモーゲージローン(頼れる我が家)の取扱開始について(案)
- 第14号議案 利益相反取引(購買未収金)について

「報告事項」

1. 専門委員会・建設委員会報告について
2. 役員責任調査委員会結果報告について
3. 令和5年度監事監査計画について
4. 令和4年度の内部統制システムの運用状況について
5. 内部統制上の不備・改善状況について
6. ゴールデンウィークの業務について
7. 令和5年度有価証券購入計画について
8. 令和5年度農業用廃プラ回収日程(案)について
9. 自主検査の結果報告について
10. 組合員加入・脱退状況について
11. 行事予定について
12. その他

(単位:千円)

貯金	¥99,501,361
貸出金	¥27,125,187
購買品供給高	¥9,395,335
販売品販売高(受託)	¥23,588,373
販売品販売高(買取)	¥138,349
販売品販売高(合計)	¥23,726,722

(単位:ポイント)

生命・建物共済新契約	3,290,289
年金共済新契約	126,209
自動車共済契約(新規・GUP)	1,314,904
短期共済契約	5,671,345
共済実績合計	10,402,747
自己資本比率(令和3年度)	14.15%

※JA系統目標と国際統一基準(BIS規制)は8%以上

令和5年2月末実績

♈ 山羊座
12/22~1/19

♥全体運♥ 運動は大きく上昇し、全てのことが整い始めます。ゆっくりマイペースで動きましょう。自然と味方が集まるはず
♥健康運♥ 張り切り過ぎに注意。少しセーブして安泰
♥幸運を呼ぶ食べ物♥ ルッコラ





「緑のシンフォニー」好評放送中!

毎月第1・3木曜日 午後6時25分より、「緑のシンフォニー」好評放送中!
翌金曜日 午前9時より再放送中!



令和5年度 第2回 「健康診断」

4月20日(木)・21日(金) 放送

エフエムやつしろ やまちゃん
厚生連 総務部 企画推進課 藤田さん

積極的に受診して下さいね

(出演者のお名前は写真左より表記)



令和5年度 第1回 「新入職員紹介」

4月6日(木)・7日(金) 放送

山住 昭二 組合長
新入職員の皆さん

よろしくお願いします♪

月1回「しよんなかな〜プレゼントコーナー」も実施中!

どの回になるのか、お楽しみに!

※ 聴取者プレゼントの申し込みは、エフエムやつしろで受け付けます

TEL 4 3-7 6 5 1 / FAX 4 3-7 6 5 6

e-mail : 765@kappafm.com



パズル?頭の体操 Q.

二重マスの文字をA~Eの順に並べて
できる言葉は何でしょうか?

出題: ニコリ

ヨコのカギ

- 端午の節句に食べるものの1つ
- 竹林が似合う猛獣
- 感のある3D映像
- 母の日に贈るカーネーションの、定番の色の1つ
- 大正の1つ前の年号です
- 害獣や害虫を追い払うこと
- 淡水と海水が混じり合ったもの
- 鳴門海峡のものが有名
- 校内で「走らないように」と注意されやすい場所
- 京都三大祭の1つ、——祭は5月15日に行われます
- 煮切って使うこともある調味料
- メロンやスイカはこの仲間
- 街を——もなうろついた

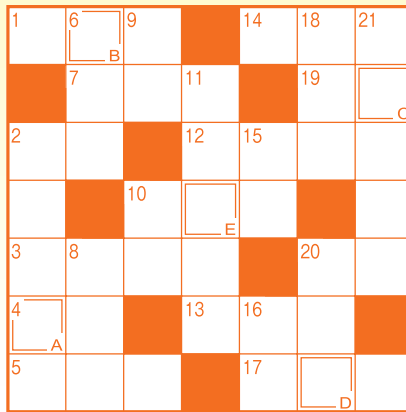

タテのカギ

- ザッと降ってサッとやみます
- 変わると寝付けられない人も
- お稲荷さんの——はキツネです
- 桃太郎のお供をした鳥
- 南の反対側
- 田んぼへ——から水を引き入れた
- 小野妹子が遣わされた国
- 潮干狩りに出かける所
- 12星座占いでは5月生まれの人には——座か双子座です
- 夜になると家々にとりまします
- ヤマネコは特別天然記念物です

3月号の答え

A.

イ	チ	ゴ	ガ	リ
---	---	---	---	---



- ※ ペンネーム使用のご希望があれば、お書き添え下さい。
- ※ 原則、ご応募・ご投稿に際して取得した個人情報・ご意見・ご投稿は、プレゼントの発送や広報誌の編集以外には使用いたしません。
- ※ ペンネームのみでの応募など、必要事項の記載がない場合は、残念ながら無効となりますのでご注意ください。

3月号の当選者

岡ちゃん	さん
きんちゃん	さん
ラッキー	さん

以上、おめでとうございました



八代市古城町2690

JAやつしろ 総務部

「パズル?頭の体操」5係行

5月号のパズル?頭の体操

5月号のプレゼント

☆ 今回のプレゼントは

「トマトケチャップ」を5名様に!

なお、商品の受け渡しは、
緑のシンフォニー北部店で行います。

☆ 締切日 **令和5年6月2日(金)**到着分まで

☆ はがき以外のご応募は下記へ

FAX : 0965-35-4813

e-mail : info@ja-yatsushiro.or.jp

QRコード対応の携帯

電話は、こちらを読み

取り、メールでご応募

が出来ます。



●最近、お名前が明記してなかったり、ご連絡の住所・お電話番号を書きもらしているお便りを良く見かけます。ポストに投函する前、メールの送信ボタンをクリックする前に、もう一度ご確認をお願い致します。



お便り



●今年もツバメがやってきました。ワクワク
「みっちゃん」さん

●孫が入学・卒業などバアチャン大変です。
「孫10人のバアチャン」さん

●筍が大大大きく出てきました。
「よしちゃん」さん

●サムライジャパン応援して楽しかった。
「K, H」さん

——他にも

「西田」さん、「タンポポ」さん、
「野菜畑」さん、「マリー・イエロー」さん、
「やっちゃん」さん
など、たくさんの葉書やメールをいただきました。

ありがとうございます。これからも
パズルの回答やメッセージお待ちしております。



水瓶座

1/20~2/18

♥全体運♥ うまいかないことには見切りをつける判断も必要そう。諦めることで新たな芽が出てくる予感がしています

♥健康運♥ 持久力アップに有酸素運動を取り入れて

♥幸運を呼ぶ食べ物♥ ニラ



令和5年5月号

今月の表紙



泉地区で「お茶・花木・生姜」を栽培されている 坂田さん

- 賢信さん 40歳 御本人
- 美香さん 38歳 奥様
- 千恵子さん 65歳 お母様
- 伊四郎さん 87歳 祖父
- ヨシ子さん 85歳 祖母
- 大和くん 12歳 お子様
- 莉子ちゃん 9歳 お子様

—— 農作物

お茶	130a
花木	30a
生姜	20a

・栽培のこだわりは？

私が高専出身なので、全く農業を知りませんでした。なので、近所の方々や普及所、営農指導員の方々の意見を聞いて良いと思った事をなるべく取り入れて行っています。

・農業のやりがいは？

入札等で高い値段が入った時や「おいしい」という声を聞いたときです。自分も試行錯誤しながら行っているので農業をやってよかったと思います。

・就農のきっかけは？（賢信さん）

会社員をしていましたが、父が早くに他界し、母と祖父母で茶栽培をしていました。ですが、管理作業が祖父母の高齢化と共に大変になったので長男の生まれた時に奥さんと話をして就農することを決めました。

・ひと言抱負をお願いします。（賢信さん）

元気で明るい農家を目指します！作っている人が元気でないと作った作物も美味しくないと思うので。



今月のうまがもん

提供：JA熊本経済連



魚のわさび醤油炒め

材料 (2人分)

- ぶり切身(一口大)2切
- 塩こしょう 少々
- 片栗粉..... 適量
- ピーマン(乱切り)2個
- エリンギ(乱切り)100g
- しょうゆ 大さじ1
- 新調味みりんタイプ調味料 大さじ1
- 砂糖..... 小さじ1
- おろし本わさび..... 小さじ1
- 油..... 大さじ1

作り方

- ① 魚は水気をキッチンペーパーでふき取り、骨があればとって一口大に切る。
- ② ①に塩こしょうし、片栗粉をまんべんなくまぶす。
- ③ フライパンに油を熱し、②を入れてこんがり焼く。焼き色がついてきたらエリンギを加える。
- ④ 具材に火が通ったらピーマン、Aを回し入れて全体に絡めるように炒め合わせ、皿に盛りつける。



“旬!”の農産物

愛ポテトきたしんち

旬：5月上旬～6月下旬

「愛ポテトきたしんち」は、鏡町北新地で生産されるメークイン種の馬鈴薯のブランド名で、県下では、トップの出荷量を誇ります。

メークインは、ホクホク感があり、煮くずれしにくく、カレーや肉じゃがに最適です。ぜひ、ご賞味下さい!!

ご購入出来る所
JAやつしろ 直売所「ドレミ館」
営業時間 08:30～17:00
定休日 日曜日
TEL 0965-32-5154
〒866-0891
熊本県 八代市 古閑浜町 3448-53
※ 地方発送も出来ます



お問い合わせ先

JA北新地野菜集荷所

TEL 30-4257

〒869-4225 八代市鏡町北新地 705-1



魚座

2/19～3/20

♥全体運♥ 運勢は穏やかです。友人や家族とお茶や食事を楽しんで。会話することでエネルギーをチャージできます

♥健康運♥ ぬか漬けやヨーグルト、発酵食品が元気のもと

♥幸運を呼ぶ食べ物♥ アシタバ

発行/八代地域農業協同組合 TEL/0965-35-3333
〒866-0043 八代市古城町2690 FAX/0965-35-4813
ホームページ [https://www.ja-yatsushiro.or.jp/]
メールアドレス [info@ja-yatsushiro.or.jp]



JA 組合員の方 限定特典



2023年11月末迄限定!
特別価格プラン 80名 **249万円**
年内の結婚式をお得に叶える

5/14 春の
ブライダルフェア
6/11
結婚式のすべてをご案内!
10:00-18:00
【フェア限定10大特典付】
＼贅沢コース料理ペア3万円／

10名以上のご利用で送迎バス 無料!

春のご宴会プラン

ご友人・グループ・学校関係のお集り 春のご宴会としても
ご利用頂ける 設備もしっかりと整った会場で 全てお任せ!

嬉しい! 120分飲み放題付
ビール・焼酎・日本酒・ウイスキー
赤/白ワイン・サワー・ソフトドリンク

ステージ・スクリーン
プロジェクター・控え室
マイク・音響照明も
ご利用頂けます

お料理(卓盛り)+飲み放題
5,500円(税込)~

お料理(個人盛り)+飲み放題
6,000円(税込)~



5/12 オープン

5/12~10/31限定営業

ビアレストラン

17:30-22:00(LO:21:30)

オープニングイベント
5/12~5/21
10日間限定
ドリンク全て **200円!**



(株)出雲総業グループ  **ホワイトパルス**



お問合せ・ご予約は (10:00~18:00)
TEL(0965)35-0005 八代市松江町290-1

お得なクーポン付 
LINE 公式アカウント

熊本在住限定・独身男女の出会いをサポート



©2010 熊本県くまモン #13403

熊本県民メイトでは「熊本在住・熊本出身」の方で
結婚をまじめにお考えの方の会員様を募集しています
詳しくはホームページ、お気軽にお問合せ下さい。

親御様の
ご相談も可

八代での相談会もお気軽に 親御様相談会も開催

熊本県民メイト

5/28(日)
婚活パーティ開催
14:00~16:00(13:45受付)

男女15名様限定
会費:一般1,000円/会員500円

男性:入会金65,000円
初回費15,000円+10,000円/月×14回
女性:入会金65,000円 月会費無料

[mail]info@kumamin-mate.com [HP]http://www.kumamin-mate.com

熊本県民メイト 熊本市中央区水道町7-1 シティ16ビル 3階
tel.(096) 288-5858



発行/令和5年5月11日

発行責任者/山住昭二
編集責任者/庄村俊治
印刷所/株式会社堀川印刷