

JA-プレス やっしろ



2021 June
6
Vol.307



- p 2 女性部・青壮年部総会
- p 3 馬鈴薯初選果
- p 4 振り込め詐欺未然防止に対する感謝状贈呈
- p 5 メロン出荷協議会
- p 6 共済普及推進大会・役職員大会
- p 10-12 営農情報

耕そう、大地と地域の未来。

JAやっしろ





新役員



挨拶を行う澤村部長

4/14

第25回 通常総会

JAやっしろ女性部

女性部は、JA本所大会議室で「第25回 通常総会」を開きました。

澤村雅代 部長は「昨年はコロナ禍の中、行事や支部の活動が中止になり、今年も女性部の活動がなかなかできずに足踏み状態になっていました。しかし、こんな時こそ皆さんの力を合わせて、前向きに頑張りましょう。」と挨拶されました。

総会議事では、令和2年度活動報告・収支決算、令和3年度活動計画及び収支予算案が報告され、全て承認されました。

また、役員交代では全員賛成で新役員が選出されました。

(新役員は次の通り)

- | | |
|-----|---------|
| 部長 | 澤村 雅代 |
| 副部長 | 喜多川 容紫子 |
| 副部長 | 高田 高子 |
| 会計 | 土田 祐子 |

4/16

第25回 通常総会

JAやっしろ青壮年部



挨拶を行う泉泰親部長

青壮年部は、JA本所大会議室で、部員・JA関係者約30名が参加の下、「第25回 通常総会」を開きました。新型コロナウイルス感染症予防の為、マスク着用や席の間隔を空けるなどの対策が取られました。

泉泰親 青壮年部長は「青壮年部は、地域に根差した組織として、関係各位と協力し社会貢献を行っていきましょ。」と挨拶しました。

総会議事では、令和2年度活動報告・収支決算、令和3年度活動計画及び収支予算案に続き、役員改選など全議案が承認されました。

その後、スローガン採択を行い、閉会しました。

(新役員は次の通り)

- | | |
|-----|-------|
| 部長 | 中村 帝介 |
| 副部長 | 作田 大輔 |
| 委員 | 嶋田 達弘 |
| 委員 | 永田 智裕 |
| 委員 | 一 泰憲 |

4/30

「愛ポテト」

出荷始まる 北新地馬鈴薯部会

J A北新地馬鈴薯選果場で、ブランド馬鈴薯「愛ポテト」の出荷が始まりました。初日は、約1500ケース(10kg箱)が関東・関西の市場に出

荷されました。

J A北新地馬鈴薯部会では、総出荷量約2100トンが計画され、関東・関西・九州の市場を中心に6月中旬まで出荷さ



選果される愛ポテト

れます。5月中旬に最盛期を迎え約7000ケースが選果されました。

古閑原俊行部会長は「暖冬の影響で、昨年に続き約一週間早い出荷となりました。特に大きな被害もなく、実も充実しており、品質は良好です」と話されました。

5/7

感謝の気持ちを花で

母の日ギフト販売

J A北部花部会では、感謝の気持ちを花で伝える「母の日ギフト」の販売を行いました。定番のポットカーネーションやプリザードフラワー、フラワーアレンジ9点が準備されました。熊本県庁、八代市役所、氷川町役場、J A各事業所、J A各連合会などへ協力を依頼し、約10000点の注文を受け、各注文先へ部会部員・JA担当職員が配送しました。

同部会鉢物専門部会の丸尾憲遵部会長は「ここ数年で全国的に花の生産数が減っているが、今年はインターネットでの販売数が昨年に比べて著しく伸びました。今後、母の日に限らず花のある生活を送っていただきたい」と話されました。



配送されたたくさんのギフトと職員



持ち手が重なりハート♡に見えました

4/1

日々の防犯意識・日々の声かけで 還付金詐欺を未然に防止

5月1日、竜北町支所は還付金詐欺を未然に防止し、八代警察署長より感謝状を贈呈されました。

令和3年4月1日、竜北町支所内ATMにて支所職員が通りかかったところ、携帯電話で通話をしながらATMを操作する女性を見かけ、様子を見ていたところ、長時間操作をされていたため金融担当者が女性に声を掛けました。その際、振込先がローマ字である事を不審に思い確認



左より豊田職員、清田職員、俵統括支所長

今一度不審な電話等には、ご注意ください。

「電話先の相手から「ATM」という言葉が出たらまずは疑ってください。また、不審な電話があった時は警察へ相談しましょう。」

テレビで見えるような事件が身近な所でも起きています。今一度不審な電話等には、注

するよう伝えたとところ、女性は振込をしているつもりはないと言われました。そこで詐欺だと気づき、職員に電話を代わったところ、すぐに電話が切られました。
女性に話を聞くと、行政から年金の還付金が数万円受け取れると言われたので、指示に従い操作をしていたとのことでした。
今回の件を受けて、俵統括支所長は「今回は未然に防ぐことができたが、今後とも支所全体の防犯意識をさらに高め、防犯のための環境づくりを行う必要があります。」と話しました。

5/5

上野浩平職員が 聖火ランナーをつなぐ

中央官農センターの上野浩平職員は東京2020オリンピックの聖火ランナーを務め、人吉市の旧旅館前を走り、聖火をつなぎました。上野職員はトマト・メロン栽培生産指導歴4年目。

今回応募した志望動機には、日頃



聖火ランナーを務めた上野職員

「前職は他農協で十数年にわたり指導員をしていましたが、どうしても地元八代で日本一のトマトに携わり、地元農業振興に貢献したいという思いからJAやつしろへ転職しました。」

から支えてくれ一体となって日々汗を流す生産農家や、トマトに携わるという希望を叶えてくれたJAへの感謝など様々な思いがありました。
後日、聖火ランナーを務めた上野職員は「聖火を繋ぐことは緊張もりましたが楽しく走ることができました。豪雨災害で被災した人吉市に少しでも元気を与えたかったが、沿道からたくさんの方の応援で逆にエネルギーをもらい感謝の想いでいっぱいです。貴重な経験をさせていただき人生の大きな財産にもなりました。」と話しました。

4/26

八代地方メロン出荷協議会

八代地方トマト・メロン販売連絡協議会は、2021年産八代地方メロン出荷協議会を同J A中央総合営農センターで開き、市場関係者は、リモートで参加しました。

産地情勢報告では、J A指導員が21年産の生育概況をメロンの代表圃場より説明し、出荷販売計



リモートをつないで情勢報告を聞く生産者

画について出席者は「春先の天候に恵まれて生育が良く、果実肥大も順調です。3 L中心の出荷が見込まれます」と話しました。

意見交換では、生産者やJ A販売担当者より市場関係者に対し、コロナ対策や各消費地で好まれる売り方などの質問が行われ、各市場より回答や情報提供がされました。

山住昭二同協議会会長（J A組合長）は「コロナ禍で今までにない販売面での苦労が予想されます。これまで以上に産地と市場が連携して対応していかなければなりません。生産者は高品質なメロンを作っていくので、市場関係者には八代地方のメロンの売り場作りをお願いし、有益な取引を行っていきましょ」と話しました。

同協議会は、21年産の総出荷量を全品種合わせ約31万ケース計画しています。



意見交換で質問する東家誠也
トマト選果場利用組合長

5/12

令和3年度役職員大会

業務終了後に各事業所でリモートによるJ A役員大会が開催されました。昨年に続き新型コロナウイルス感染症予防の観点から、地区ごとに分かれ少人数で開催しました。

山住昭二同組合長は「昨年度は皆さんの努力により全ての部署で素晴らしい実績を残すことができました。今年度もコロナ禍でのスタートとなりましたが役職員一丸となり目標に向けて頑張りましょ」と話しました。



がんばろう三唱を行う職員ら(本所)

大会では、新入職員紹介や永年勤続表彰の紹介が行われ、令和3年度の各部門重点項目・事業方針が説明されました。最後に全役員を代表し総務部総合企画課濱田奈菜職員が事業目標達成を誓う「がんばろう三唱」を行いました。

4/15

普及推進目標の早期達成を 令和3年度共済普及推進大会



だるま入瞳を行う山住組会長

共済部は、ホワイトパレスで令和3年度共済普及推進大会を開き、J A 役員や関係者各位36人が出席しました。新型コロナウイルス感染症予防の為、例年より人数を縮小し、マスク着用に加え隣席との間にパーテーションを設置して開催しました。

山住昭二組会長は「共済は人生設計に必要な



決意表明を行う瀬崎寛大LA

ものであり、事故等が起きてからでは遅い。全ての組合員に商品の説明をし、知ってもらいたいことが大事です。誠心誠意取り組んでください」と激励しました。

協議では、洲崎哲尚共済部長より令和3年度の共済普及推進計画が説明され、その後5ブロック代表のマネージャーが重点項目の取組み内容と推進スケジュールを発表し、目標達成の決意を宣言しました。

最後に、瀬崎寛大LA（北部ブロック）が「共済事業の役割をしっかりと認識し、推進総合目標の早期達成を目指します。また、安心と信頼と絆を地域に広げることが誓います。」と決意を表明しました。

無人航空機による農薬散布は ルールを守りましょう！

無人ヘリコプターやマルチローター（ドローン）等の無人航空機による農薬散布等を行う場合は、国土交通大臣の許可・承認が必要となります。また、併せて県への散布計画の提出も必要です。さらに、散布にあたっては、基本ルールを守り、周辺住民やミツバチの巣箱などに農薬が飛散しないように注意してください。詳しくは、熊本県農業技術課（TEL 096-333-2381）又は最寄りの各広域本部（地域振興局）農業普及・振興課までお尋ねください。



牡羊座
3/21~4/19

♥全体運♥ おおむね順調です。心配事があるなら独りで抱え込まず相談を。良い知恵を出してもらえそう。買い物は後半が吉
♥健康運♥ 頑張り過ぎは体調不良のもと。適宜休憩を
♥幸運を呼ぶ食べ物♥ サヤインゲン



農機センターより 農繁期に伴う営業のお知らせ

日頃よりJA農機事業をご利用いただき誠にありがとうございます。
今年度も農繁期対応として下記の期間は、土日・祝日も担当者が
当番対応にて営業をおこないますので、ご利用頂きますようお知らせいたします。

●農繁期対応の営業期間(土日・祝日含む)

令和3年6月19日(土)～7月19日(月)

営業時間：午前7時30分～午後6時30分

農機センター TEL 46-2111
大型整備センター TEL 52-5533

売却物件募集

土地

建物



JAやつしろ宅建センター
0965-35-6444

無料査定

お気軽にご相談ください♪

毎週月曜日に肥料袋を回収
JAで購入された使用済みの肥料袋を各購買センターおよび事業所に設置した回収場所へ、毎週月曜日に、無料回収しています。
尚、予め簡単な洗浄をされてから、お持ち込みいただきますようお願い致します。

お問合せ、詳細については、
各支所購買窓口へお尋ね下さい

お知りませ



6月17日(木)・18日(金)は

生産資材の現金特売日

肥料・農薬の現金特売を行います

LINE

×
やつしろ

検索ID @ja_yatsushiro

今すぐ友だち追加!

キャンペーン情報などのお得な情報をお届けします。

【友だち追加】から上記IDを検査するか右のバーコードを読み込んでください。

公式アカウント
友だち募集中!



私たちは、**八代地域農協プロパン**です
プロパンガスは、**災害に強い!!**
また、**停電時でも利用できます**

ガスのご用命は

37-1011へ!!



八代地域農協プロパン
八代市 新開町 3-80



牡牛座
4/20～5/20

♥全体運♥ 初夏を感じられる散歩コースで気分も運氣もアップ。いつもより少しだけ行動範囲を広げて。新製品にツキあり
♥健康運♥ 腹も身の内。食べ過ぎに気を付けて
♥幸運を呼ぶ食べ物♥ ゴーヤ





JA共済より 大切なお知らせ



日頃よりJAやつしろをご利用いただき、誠にありがとうございます。
JA共済では、以下の安心共済を取り扱っていますのでお知らせいたします。

NEW

医療共済「メディフル」

新型コロナウイルスにも対応している安心の保障です。
日帰り入院からまとまった一時金を受け取れるため短期入院にも安心です

特定重度疾病共済「そなエール」

生活習慣病に備えた保障です。

建物更生共済「むてきプラス」

水害、台風、火災、地震等の天災に備えた保障です。
水道管の凍結にも対応しています♪



自動車共済「日常生活賠償責任特約」

自転車事故をはじめとする日常生活の様々な損害賠償責任を保障します。

「自分の保障はどうなっているのだろう？」
「見直しをしたい！」 などのご相談がありましたら
お気軽にお問合せ下さい。

- | | | | |
|---------|-----------------|--------|-----------------|
| ◆西部総合支所 | TEL0965-35-3511 | ◆みなみ支所 | TEL0965-33-2865 |
| ◆南部総合支所 | TEL0965-35-3344 | ◆中央支所 | TEL0965-33-5147 |
| ◆東部総合支所 | TEL0965-46-2101 | ◆太田郷支所 | TEL0965-35-5175 |
| ◆北部総合支所 | TEL0965-52-1315 | ◆泉支所 | TEL0965-67-2009 |
| ◆竜北町支所 | TEL0965-43-8111 | ◆坂本町支所 | TEL0965-45-8121 |



双子座
5/21~6/21

♥全体運♥ やる気が新しい扉を開きます。興味があることはそのままにせず調べてみましょう。新しい品種へのチャレンジが吉
♥健康運♥ 上昇中。筋力アップの運動がお勧め
♥幸運を呼ぶ食べ物♥ パプリカ



建物更生共済



建物更生共済



建物・家財
の保障
お見積り実施中

JAの建物更生共済は選ばれる理由があります！

ポイント

1

自然災害に強い！

火災や落雷はもちろん、水災や台風、地震などの自然災害による損害もしっかり保障します。

ポイント

2

共済掛金は10年間変わらない

共済掛金は10年間変わらないため、近年多発する大規模自然災害にも安心して備えることができます。

※ 5年満了契約を除きます。

ポイント

3

満期共済金がある！

掛け捨てではありません。保障期間満了時に、満期共済金をお受け取りいただけます。

ポイント

4

様々な出費にも安心

残存物のとりかたづけに必要な費用や消火にかかった費用のほか、当面の生活に必要な費用等も保障します。

令和2年7月豪雨 共済金お支払い実績

(令和3年2月末日現在、JA共済連熊本調べ)

約 **175** 億円 / 支払件数 **4,530** 件

21439990052

■ お支払いには所定の要件があります。■ この資料は概要を説明したものです。詳細につきましては「重要事項説明書(契約概要、注意喚起情報)」および「ご契約のしおり・約款」を必ずご確認ください。



蟹座
6/22~7/22

♥全体運♥ 上昇運。滞っていたことも動きだし一息つけます。下旬からは自分のやりたいことを優先してOK。音楽鑑賞にツキ
♥健康運♥ 寝不足に注意。体調を見ながらゆっくり
♥幸運を呼ぶ食べ物♥ ツルムラサキ



今後の管理(トマト・ミニトマト)

■ 土壌病害の基本対策

■ 栽培中

生育がおかしい株は茎葉や根を観察する。
怪しい株は最後に触る。ハサミの消毒などを行う。
被害株は、根ごとほ場外に持ち出す。
台木の検討が必要であれば、数種類の台木を被害場所に植えて観察する。

■ 栽培終了後

塩類集積が心配される場合は、水を掛け流すなどの対策が必要。
被害株は、根ごとほ場外に持ち出す。
資材はよく洗い、土を落とす。

■ 土壌消毒後

土はできるだけ動かさない。
抵抗性台木を使用する。
抵抗性品種を使用する。

■ 土壌伝染性病原菌の分布

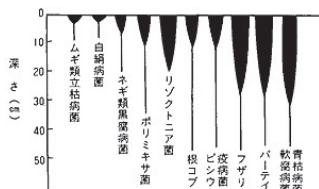

■ 野菜の土壌消毒法

■ 太陽熱消毒

熱による殺菌。残渣の腐熟を進めて薬剤防除の効果を高める。
天候に左右される。熱が届かないところは効果低い。
(参考) 太陽熱消毒の効果が明らかになっている病害虫
極めて効果が高い：白絹病
効果が高い：トマト褐色根腐病、トマトのネコフセンチュウ

効果あり：トマト青枯病、トマト萎凋病

■ 薬剤による消毒(ダズメット剤など)

太陽熱の効果が低くなる(深いところ、サイド付近)を防除。
消毒効果が天候に左右されにくい。
正しい使い方(土壌水分、薬量等)でないと効果が上がらない。

■ 太陽熱土壌消毒 手順

- ① 栽培終了後被害残さは圃場外に持ち出し処分するの被害残渣(茎・根)が未分解であると病原菌が死滅しない
- ② 有機物を投入する
粗大有機物(麦わら等)の場合は石灰窒素



素を併用する
防除効果を高めるためにダズメット剤の併用も可能

- *ダズメット剤を使用する場合は必ずフィルム被覆下で行う。
- ③トラクターで混和した後、整形機・管理機等で小畝を立てる
- ④灌水用のチューブを設置し、古フィルム等が被覆する(土壌とフィルムの間への入水もあり)
- ⑤土壌が充分湿るまで灌水し、ハウスを密閉して処理を始める(土壌が乾いたら再度灌水する)
- ⑥最低でも20日以上処理する



太陽熱土壌消毒 Q&A

- 有機物投入は必要か？
- 土作りのために必要さらには若干の地温の上昇効果有り
- 灌水できる場合は分解により土壌の還元状態が高まる
- 石灰窒素は太陽熱消毒にとって必須資材か？
- 未分解有機物の場合は、窒素飢餓を防ぐために必要
- 堆肥投入の場合は必ずしも必要ない(シアナミド窒素が殺菌殺虫効果を示すが、窒素過剰が問題なる)
- 堆肥施用は処理前処理後のどちらがよいか？
- 病原菌の混入が心配ない場合(完熟堆肥)は処理後が良い。



(太陽熱処理によって表層部の微生物が少なくなっている可能性がある)

小畝は何故立てるのか？

- ハウス内の温度が土壌に伝わりやすくなるため(熱が伝わりやすい表層の面積が増加する)
- 土壌被覆は必ず必要か？
- 土壌熱の保温のために必要(特に夜間は急激に温度が下がる)
- 灌水しなくても良いのか？
- 熱伝導率を良くするため、殺菌効果を高めるために、湿润状態を継続する必要。
- 土壌が乾いたら、途中で水を補給する。

太陽熱消毒を行う際の注意事項

- 土壌病害が顕著な部分や地温が上がりにくい場所は、薬剤を併用する。
- 消毒後は、できるだけ土を動かさない。
- 消毒後に灌水を行うと未消毒部分から菌の流入の可能性がある。

ハウスでの太陽熱土壌消毒が有効な病害虫の死滅温度と期間(灌水条件)(小玉、1981)

病原菌	処理温度 (°C)	有効処理期間
イチゴ萎黄病(ナス半枯病、キュウリツル割れ病、トマト萎ちよう病ほか)	40	8~14日
	45	6日
	50	2日
	55	12時間
イチゴ芽枯病(ホウレンソウ株腐病ほか)	40	4日
	45	6時間
	50	30分間
トマト白絹病(その他の作物の白絹病)	40	5日
	45	12時間
	50	15分間
ネグサレセンチュウ(ネコフセンチュウ)	35	5日
	40	2時間(12時間)
	45	—(1時間)

「施設園芸」農家のみなさまへ

トマト黄化葉巻病・トマト黄化病の被害が続いており、コナジラミ防除対策が大きな課題となっています。

次年度産の被害を抑えるために、生産者・地域が一丸となった取組が重要です。

悪い例



トマト黄化葉巻病発生ほ場率

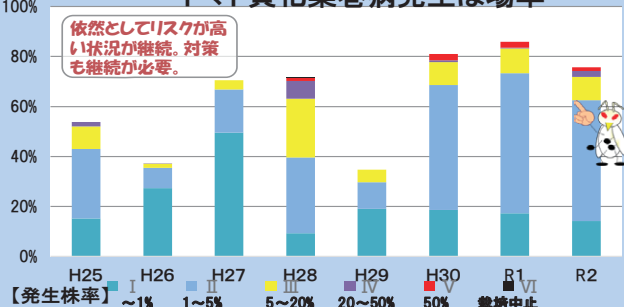

次作への伝染を断ち切る最も重要な作業です。栽培終了後には必ず行ってください!

- ① 密閉処理の効果を高めるため、株を抜くか、地際で切り離し、**株を枯らす**。
- ② 株が枯れた後、**10日以上ハウスを密閉**してコナジラミを確実に駆除し、**ハウス外に出さない**。
【・トマト、メロン、イチゴ、ナスなど施設野菜全般。
・天候不良でハウス内温度が上がらず、枯らすのに時間がかかる場合は、殺虫剤を併用する。】
- ③ ウイルスを保毒したコナジラミを野外で増やさないため、**屋外にトマトを放置せず、伝染源となる野生生えを作らない**。



※コナジラミの寿命は平均約30日、最長約60日。子孫にはウイルスを引き継ぎません。ウイルスをもった植物さえなければ、伝染は断ち切ることができます。

「トマト栽培自粛期間」申し合わせは**原則**

栽培終了(本年度):6月25日まで 定植開始(次年度):8月15日から

と約2ヶ月間になっています。みんなでやれば効果が出ます。ご協力をお願いします!

「トマト黄化葉巻病」は、非耐病性品種での被害が甚大ですが、黄化葉巻病耐病性品種でも発症します。これ以上、黄化葉巻病で苦労しないために、改めて地域一丸となった対策を再確認してください。

八代地域緊急病害虫対策会議(トマトメロン専門部会)
熊本県南広域本部、八代市役所、水川町役場、JAやつしろ、八協連、各トマト生産出荷組織
事務局：熊本県南広域本部農林水産部農業普及・振興課

い草 6月の管理 一番水を必要とする時期 ～適期収穫に努める～

1) 水管理

温度が上昇し、い草の株が大きくなるにつれて、い草が吸い上げる水の量は急激に増加します。晴天日でのい草は、1日に15t（田面水で1.5cm）／10aの水を吸い上げると言われています。

浅水湛水を行い、土壌が乾燥しないように十分注意して下さい。

雨天が続くようであれば排水し、土壌中に空気を取り入れて根の活力を保つようにしましょう。

収穫に支障がない限り、落水は遅くしましょう。

2) 施肥

追肥量は無理のない量を検討して下さい。止肥は収穫30日前まで施しましょう。

※遅くまで追肥を行うと、茎が軟弱・充実不足、ムラ染め等の発生原因となります。

3) イグサシムシガ防除

6月に入ると発生がより多くなります。食害茎の被害軽減の為、収穫20～25日前にも、再度、仕上げ防除を行いましょう。

※7月以降の晩刈り圃場（特に、ひのはるか）については必ずお願いします。



4) 刈り取り適期

茎が充実してくると、茎の中央からやや上部を手で握った場合、茎の一本一本を感じるようになります。また、茎の先端が丸みを帯びた感じになりますので、その時期が収穫適期となります。

5) 泥染め

刈り取り後は速やかに泥染めを行いましょう。泥染め前の染土液の攪拌は十分に行いましょう。（1時間以上）

定期的に染土濃度をチェックしましょう。（濃度目安：ボーメ21度）

6) 乾燥

必ず点検や試運転を行い、油漏れが無いかどうか、確認・対策を行いましょう。

泥染め後は、水切り後、速やかに乾燥しましょう。（6時間を限度）



6月「生姜の管理」

生育初期雑草防除

◆植付後の萌芽前にゴーゴーサン乳剤又は細粒剤で予防防除。（小雨前・雨後に施用すると効果あり。）

乳剤：10a当200～400ml、散布量70～150ℓ
細粒剤：10a当4～6kg

◆畦上に雑草が発生した場合、イネ科にはナブ乳剤。イネ科以外は手取り除草。

10a当150～200ml、散布量100～150ℓ

◆畦間に雑草が発生した場合は、バスタ液剤を施用。雑草種・生育期に応じて薬量を検討。

10a当300～500ml、散布量100～150ℓ

初期病害虫防除



ネキリムシ
発生時期：5月中旬～6月上旬



イネヨトウ（ダイメイチュウ）
発生時期：5月下旬～6月上旬

◆防除薬剤

◎ガードベイトA：10a当3kg 4回以内

◎アクセルベイト：10a当3～6kg 3回以内

7日～10日間の持続効果。降雨があった場合は、効果が落ちる為、降雨後の使用が原則。

◎フォース粒剤：10a当6～9kg 1回

持続効果は30日間。成分がガス化し滞留するので、梅雨入り後のネキリムシやメイチュウ対策に効果大。



生育初期の灌水



◆萌芽期～2次分茎期までの健全な生育が最も重要。この時期に極端に降雨のない場合は迷わず灌水を行う。2週間20mを超える降雨がなく、その後も降雨の見込みがない場合は日量10a当10t程度は灌水を行う。

天候のみに任せず

必要な時期に必ず灌水を行いましょう。



いちご栽培管理 (6月)

管理目標「さあ次年度に向けた採苗開始!土作りも忘れずに!」

本年の育苗もスタートしました。今後、約3ヶ月間の育苗に入りますが、まずは病害を入れないこと。苗の充実を図ること。いちごにとっては「苗半作」と言われますがそれ以上、苗が重要です。計画通りに管理しましょう!

■育苗管理

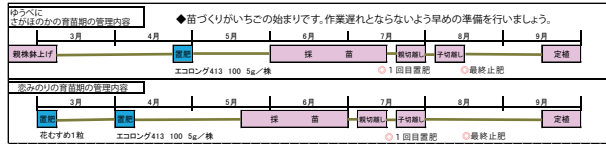

(良質苗確保対策)

- ①ランナーについては、太軸（竹串以上）の充実した苗を採苗する。
- ②採苗本数は、親株1株当り10～15本程度
- ②子苗は、本葉2枚以上展開してからランナーピンで抑える。（子苗だとピンが抜けたり先枯れの原因となる）
- ③親株の地際から出た弱い脇芽は適宜取り除く。採苗終盤に全体的に過繁猛となった場合、適宜にハサミ等で葉を取り除き通風性を確保する。
- ④採苗中（切離し前）は、親株中心のかん水（極端な乾燥をしないように）、苗の採苗が確保できたら子苗中心のかん水。苗作りの良し悪しは、かん水によるものが大きい。他人の灌水時間は当てにならない。

■育苗中に発生する病害 (葉の斑点症状を表すもの)

炭疽病 (多湿条件)
生育適温は25～30℃多湿条件下で発生しやすい。灌水や降雨などの水はねによって周りに感染する。また、葉かきや芽かきの傷口から感染しやすく、クラウンの症状は侵入部から内部に向かって赤褐色になる。対策としては、雨除け高設育苗。発生した病斑株は取り除き感染源を止める。

輪班病 (根腐み)
水が病斑にあたるのと粘液に含まれた柄胞子が噴出・飛散して伝染する。多発時には葉柄やランナーに炭疽病と酷似する病斑を形成するが、本病の場合、葉の発病が先行する。若苗時に多湿条件にしないこと。根腐れをしないこと

角斑細菌病 (多湿条件)
下葉の葉裏から葉脈に縁取られるように多角形・濃緑の水浸状斑点が発生し、徐々に上位葉や葉裏に広がり病徴が進むと枯れる。対策としては、病斑部（発病葉）の除去及び水の跳ね返り抑制のため雨除け高設育苗。苗の更新

じゃのめ病 (根腐み)
病原菌は、発病葉で越冬し第1次伝染源となる。その後、空気伝染や降雨、灌水などの水滴飛散による。病斑は、中央が灰褐色～白色でその周囲は紫褐色のじゃのめ（蛇の目）状を呈する。苗を多湿条件にしないこと。根腐れをしないこと

うどんこ病 (低温・乾燥条件)
植物体表面にクモの糸状のカビ（菌糸）を生じ、次いで白粉状物（分生子）を形成する。病原菌は絶対寄生菌で常にイチゴ上で生活を繰り返す。高温期は菌糸の状態を過ごし、20℃前後になると分生子が飛散してまん延する。降雨による菌の抑制が行えるので雨除け・遮光を行うと増加するため早目からの防除の徹底を行う。

6月果樹管理 (柑橘類)

今月は梅雨期となりますが、摘果・病害虫防除などの管理作業も忙しくなります。天候を見ながら計画的に管理作業を実施しましょう。

1. 新梢管理

新葉の緑化が遅れている場合は、生理落果を助長します。緑化促進を図るため、窒素系（尿素500倍希釈）及び苦土系（葉面マグ300～500倍）の葉面散布を適宜行ってください。また、自己摘芯していない新梢、徒長枝を芽カギ、強制摘芯することで着果率向上、果実肥大促進につながります。

2. 着果管理 (粗摘果)

着果量が多い樹については、一次生理落果期に摘果剤を使用されたかと思いますが、再度園地を確認し、多い場合は小玉果を回避するため、内成り・裾成り果・極小果・奇形果・傷果を中心に摘果を行ってください。中晩柑類（不知火・晩白柚など）の高品質大玉果実生産のためには、早期摘果による着果量の制限が重要になりますので、各品種の作型、夏梢の発生状況に合わせて調整を行ってください。

表1 不知火の着果量目安(6月末時点・粗摘果後)

作型	着果量
加温ハウス不知火	18～20果/㎡
無加温・屋根掛け不知火	17～19果/㎡
露地不知火	16～18果/㎡



3. 施肥管理

今月は夏肥の施用時期となります。特に中晩柑類（不知火・晩白柚など）にとっては、果実肥大促進、樹勢維持のため大変重要な肥料です。各品種の施肥基準を参考

にし、遅れないように施用してください。施用量については、着果量及び樹勢により増減してください。

- ※施肥例 (肥料名・10a当たり施用量例) ;
- 不知火 (熊本デコボン864 → 60kg/10a)
 - 晩白柚 (八代果樹肥料953 → 100～120kg/10a)
 - ※ホウ素入り
 - その他柑 (果樹スペシャル842 → 80～120kg/10a)
 - ※苦土入り

4. 病害虫防除管理

※農薬使用に当たっては、各品種の防除暦等を参考にし、適正防除に努めてください。

①黒点病

6～7月の梅雨時期は年間の中で一番感染しやすい時期となります。積算降雨量が200～250ミリ、又は前回農薬散布から25～30日後のいずれか早い方に合わせて適期防除を行ってください。また、本病害は枯れ枝が伝染源になるので、気づいた時は必ず除去してください。

②かしよう病

上記と同じく、降雨が多くなるにつれて発生が多くなります。最初は枝葉に発生し、最終的に果実に発生すると著しく品質を低下させ、出荷ができなくなる場合もあるので、予防的に農薬散布を行ってください。

③カイガラムシ類

農薬防除では適期を逃すと効果が低下するので、6月上旬から7月にかけて適期防除を行ってください。

④ミカンハダニ・ミカンサビダニ・チャノホコリダニ

気温上昇、乾燥が続くと発生が多くなります。密度が高くなると防除が困難になるため、早期初期防除に努めてください。ハダニについては、発生量が多い予想となっていますので十分注意してください。



天秤座
9/23～10/23

♥全体運♥ 実力発揮の好機。スケジュールを調整し、できるだけたくさんの人と連絡を取って。新しい話は丁寧に検討を
♥健康運♥ 前半は無理をしないで。後半は行動力アップ
♥幸運を呼ぶ食べ物♥ キャベツ



国消国産



国民が必要とし消費する食料は、できるだけその国で生産



[今回のテーマ]

日本の農業者の
数や年齢は？

年々、農業者の数は減り、高齢化が進んでいます。わたしたちの食を支えている農業者を応援しましょう！



基幹的農業従事者の数と平均年齢の推移

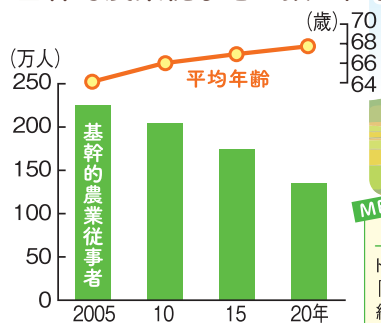

MEMO

人手が不足する各地の農業現場では…

ドローン(小型無人飛行機)やロボットなどを活用した「スマート農業」の導入により、省力化やノウハウの継承、農業者の働き方改革に取り組んでいます。

スマート農業の導入支援や活用に取り組むJAの割合

27.6% (2019年度) ▶ 38.4% (2020年度)

農林水産省「農林業センサス」をもとに作成

※基幹的農業従事者: 自営農業に主として従事した世帯員のうち、ふだん仕事として主に自営農業に従事している者をいう

出典: JA 全中「JAグループの活動報告書2020」

新規就農者は1年に約5万人いますが、農業従事者は1年に約5.6万人のペースで減少しています。さらに、農業従事者の高齢化も大きな問題です。「平成」の30年間で平均年齢は約10歳高齢化し、2025年には農業従事者の約7割が65歳以上になると試算されています。わたしたちの食べるものを、わたしたちの国で作れなくなるおそれがあります。

農業や農村地域に関心を持っていただき、また国産食材を選んでいただくことで、国民の必要とする食料を安定的に供給している農業者を応援しましょう。



耕そう、大地と地域の未来。



手軽に健康 手指体操

左右違えた指先合わせで脳の老化を防ぐ

健康生活研究所所長 ● 堤 喜久雄

指先合わせといえば指先体操の中では動きが比較的小さい体操です。しかしながら侮るべからず、脳への刺激を与えるという点ではかなり効果的な体操といえるでしょう。今回ご紹介するのは、指先合わせの中でもちよっぴり難易度の高い体操です。

両手が同じ動きをするのが基本とするなら、左右で異なる指を使うのがこの応用編。難しいようでしたら、同じ動きから慣らしていくのも方法です。

暑くなってきた時期に脳に強めの刺激を与えてシャッキリさせてみませんか。心地良い刺激の体操だけでなく、たまには緊張感のある体操を意識して取り入れましょう。

左右の動きの違いを正確に

STEP 1

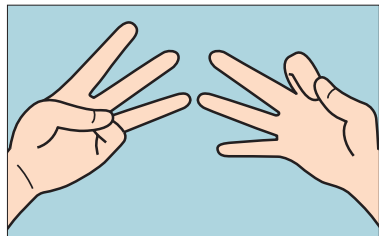

(1) 右手は親指と人さし指の指先を合わせます。左手は親指と小指の指先を合わせます。

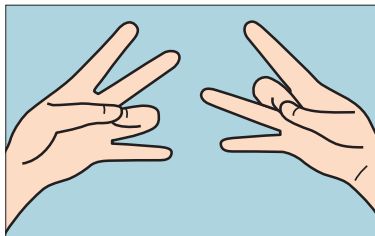

(2) 次に右手は親指と中指の指先を合わせ、左手は親指と薬指の指先を合わせます。続けて、それぞれの親指を隣の指先と順番に合わせていきます。

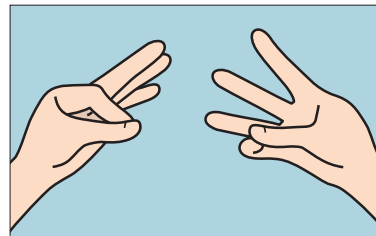

(3) 右手は親指と小指まで、左手は親指と人さし指まで行ったら、(1)に戻って同じ動きを繰り返します。

STEP 2

スタートの指合わせを変えます。右手は親指と小指の指先を合わせ、左手は親指と人さし指の指先を合わせます。そして、右手は親指と薬指、左手は親指と中指と順番に合わせていき、元のスタート時の組み合わせに戻ります。STEP1～2を数回繰り返します。



蠍座
10/24～11/22

♥全体運♥ 懐かしい人、懐かしい場所とご縁が繋がります。頼まれ事は引き受けてみて。あなたからのお願いも◎

♥健康運♥ 体を柔らかくするストレッチがお勧め

♥幸運を呼ぶ食べ物♥ キュウリ



6/27
10:00-18:00

ブライダルフェア
【組数限定☆最大 10 大特典付】
＼贅沢コース料理ペア 3 万円／
ご試食&見学&相談
会場見学&お衣裳試着

2022年
2月末まで限定 **80名 188万円**
コロナ禍のおふたりを応援プラン!

詳しくはフェアで確認を!

選べるセットメニュー

TAKE OUT OK!

[A] 17品から1品
[B] 17品から1品
[C] 17品から1品

[A] + [B] + [C] *menu* はこちらより
3品 1,720円 (税込)
1品追加で 650円 (税込)

= 少人数結婚式 =
20名 36万円
ご家族だけとの挙式や
少人数での結婚式を
ご検討の方へ

いち早く
2022年3月~5月
100名 245万円
安心して結婚式を
ゆっくり検討できる

ご来館特典
【6・7月 | 軒目にご来館の方】
= JA 組合員様限定 =

レストラン
お食事チケット
5千円贈呈!

LUSHのバスボム
プレゼント!

HAPPY HOUR
17:30 - 18:30
ハッピーアワー時間内
ドリンク1杯 200円

曜日限定
イベント開催!

美味しい料理 × 美味しいビール

BEER RESTAURANT WHITE PALACE

10.31 SUN まで開催中
17:30-22:00 (LAST ORDER 21:30)

日曜 ファミリーDAY お子さま (中学生以下) ドリンク無料
月曜 シニアDAY (65歳以上) ドリンク1杯 無料
火曜 レディースDAY アルコール飲み放題 1,000円
ソフトドリンク飲み放題 500円

Line 公式アカウント
はじめました

お好きなドリンク
または
選べるお料理1品
プレゼント!
当日登録でもご利用OK

ポイントカードもある
ポイントをためるとランチが無料に♡

ピアレストランで
ご登録すると
ダンセンお得!!

㈱出雲総業グループ **ホワイトパルス**

TEL(0965)35-0005 八代市松江町290-1

**お得なチケット
限定販売中
3000円で3300円分
ご利用出来ます!**

独身男女の出会いをサポート

熊本県民 **熊本県民メイト**

©2010 熊本県くまモン #13403
熊本県民メイトでは「熊本在住・熊本出身」の方で
結婚をまじめにお考えの方の会員様を募集しています
詳しくはホームページ、お気軽にお問い合わせ下さい。

八代での相談会もお気軽に 親御様相談会も開催

熊本県民メイト 熊本市中央区水道町7-1 シティ16ビル 3階
tel. (096) 288-5858

[mail]info@kumamin-mate.com [HP]http://www.kumamin-mate.com



庭で羽アリを見たことがある



春から初夏にかけてシロアリの一部が新しい巣を作るために羽アリとなって飛び立ちます。

この時期が発見の大きなチャンスです。



土の中を移動し、床下から蟻道を作り建物に侵入して木材等を食害します。とても注意深く、土の中や木材の中で、一年中活動をしています。

シロアリがいる
可能性があります
すぐお電話を!



ただいま 床下無料調査実施中

無料で床下点検・点検結果の報告を行い、お客様にあった防除をお勧めします。その後、お客様から申し込みがあった場合に、有償にてJA取扱業者が防除を行います。

気になりませんか?

床下の湿気対策

床下調湿材 床下環境の急激な変化を抑えます!

敷設することで、地面からの湿気を抑えます。結露防止・木材の乾燥に寄与します。

床下に空気の流れを作ります!

床下の強制換気で、外気との条件差を解消。結露防止・木材の乾燥に寄与します。

床下換気扇

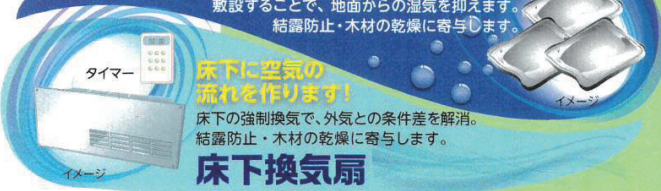

シロアリ防除はJAへ

お申込み・お問い合わせはお近くのJA(農協)へ

「新たな出会い、新しいスタート～新任式～」

4月8日(木)に令和3年度新任式が行われました。今年度は、校長先生をはじめ、12名の先生方を新たに迎えました。

新任の先生方を代表して、橋口校長先生より御挨拶をいただきました。その後、生徒会長の白石君より在校生歓迎の言葉が述べられました。12名の先生方を新たに迎え、この八代農業高校で一緒にがんばっていきます。



「高校生としての初めの一步～入学式～」

4月9日(金)に入学式が行われました。今年も、新型コロナウイルス感染症予防対策の観点から、入学生、保護者、職員のみでの参加で、全員マスクを着用しての入学式となりました。新しい制服を着た入学生が、期待と不安が入り混じった表情で入場してきました。式が進むにつれ、緊張が解けていき入学生の表情も少し柔らかい表情になったことがとても印象的でした。まだまだ学校に慣れるには時間がかかるとは思いますが、焦らず、少しずつ慣れてほしいと思います。そして、この八代農業高校で新しい目標を見つけ、先生方と一緒に目標に向かって一歩ずつ進んでいきましょう。



「入学式～泉分校へようこそ～」

4月9日、入学式が行われました。

担任が新生を1人ずつ呼名し、橋口校長先生から入学許可が出されると、14名の新たな泉分校生が誕生しました。橋口校長先生の式辞の後、新生を代表して寺川くんが「なりたい自分になるために授業や実習で自分を磨いていきます!!」大変立派な宣誓を行いました。



八農たより
分校

八農泉分校
イメージキャラクター
「どんぐりん」

「今年度初めての大会～」

4月18日(日)に御船町 吉無田高原 緑の村で行われた、「吉無田マウンテンバイクフェスタ・100分間の耐久レース」に参加しました。アップダウンの激しいコースでしたが、果敢に立ち向かい、途中で脱落することなく全員完走することができました。

また、昨年度卒業生の先輩や、入学前からMTBに興味を持っていた新生も応援にきてくれました！様々な人の応援を受けて、選手達はどか達成感を感じさせる表情をしていました。



射手座
11/23～12/21

♥全体運♥ 交友関係が活発化。判断に迷ったときは今までにやったことのない選択肢を優先すると吉。うれしい贈り物の予感
♥健康運♥ 弱い部分のケアを。名医に出会えそう
♥幸運を呼ぶ食べ物♥ トウガラシ

今月の主な行事予定

令和3年6月

19日(土) 第26回通常総代会
北部総合営農購買センター2F

第26回通常総代会の会場について、5月号では八代鏡文化センターと掲載してありましたが、北部総合営農購買センター2Fへ変更になりました。

令和3年7月

1日(木) 年金相談会

22日(木・祝) 海の日

23日(金・祝) スポーツの日

お知らせ 年金相談会

令和3年7月1日(木)
中央支所 八代市永碓町 847-1
33-5147

※毎月1日に中央支所で開催します

午前10時～午後3時

新型コロナウイルス感染予防のため
事前の御予約を承っております
最寄の支所へお申し込みください

初めて手続きなさる方、現在受給中の年金に
疑問をお持ちの方、お気軽にご来場下さい。
どんなことでもお気軽にご相談ください。

第1回 理事会

日時 令和3年4月27日(火) 実施 会場 中央営農センター 大会議室

議題

※以下の通り審議され、全て可決承認されました。

「承認決議事項」

- 第1号議案 令和2年度決算状況(剰余金処分案)
- 第2号議案 第26回通常総代会開催日時
- 第3号議案 規程の改正
- 第4号議案 熊本県常例検査回答書(第1回)
- 第5号議案 J A やつしろ役職員大会
- 第6号議案 令和3年度コンプライアンスプログラム・個人情報保護計画及び情報セキュリティ兼コンプライアンス体制図
- 第7号議案 FinTech企業等との連携及び協働に係る方針(案)
- 第8号議案 夏の電化製品販売会&洋服キャンペーン開催要領(案)
- 第9号議案 利益相反取引

「報告事項」

1. 専門委員会報告
2. 令和2年度3月末事業実績
3. 令和3年度役職員事業推進目標
4. 事務ミス等の発生状況(下期)
5. 利益相反取引報告
6. 貯金受入利率
7. 令和3年3月末資産査定結果
8. GW期間中の集選果場の稼働状況
9. 自主点検の結果報告
10. 組合員加入・脱退状況
11. 行事予定

(単位:千円)

貯金	¥104,488,962
貸出金	¥26,664,856
購買品供給高	¥10,662,827
販売品販売高(受託)	¥26,711,761
販売品販売高(買取)	¥103,877
販売品販売高(合計)	¥26,815,639

(単位:ポイント)

生命・建物共済新契約	3,584,034
年金共済新契約	467,661
自動車共済契約	1,630,581
短期共済契約	6,463,813
共済実績合計	12,146,088

自己資本比率(令和元年度) 14.33%

※JAシステム目標と国際統一基準(BIS規制)は8%以上

令和3年3月末実績



火災はもちろん、地震などの自然災害にも 備えられる建物・家財の保障

ポイント1 地震などの自然災害に強い

火災や盗難などの事故はもちろん、台風や地震などの自然災害による損害も、しっかり保障します。

ポイント2 満期共済金がある

満期ではありません、保障期間終了時に、満期共済金をお支払いします。満期共済金は、保障期間中に一部を分割して受け取ることもできます。

ポイント3 ケガにも備えられる

建物や家財について発生した火災や自然災害によって、ケガをされたり、死亡されたりしたときには、傷害共済金をお支払いします。

ポイント4 いろいろな出費も安心

火災や自然災害に巻き込まれたときに発生する消火のりたけに必要なお費用や消火にかかった費用のほか、当面の生活に必要な費用等をお支払いします。

建物共済 建物共済には、家財を保障の対象とするプラン「My家財プラス」もあります。
My家財プラス 個人で所有の椅子やタンス、テレビなどの損害を保障します!

その他にも営業でご使用の肌やロッカー、棚などの損害を保障する営業用什器補償プランもあります!

●ご申し込みは、JA共済の窓口またはJA共済のホームページからご申し込みください。●JA共済の保険料は、お住まいの地域によって異なります。

はじめに共済 <https://shiryjo-ja-kyosai.or.jp> **JA共済** **Webマイページ** <https://myjaplan.ja-kyosai.or.jp>

JA共済 Webマイページ <https://myjaplan.ja-kyosai.or.jp>

くらしの保障、相談するなら **JA共済**

耕ぞう、大地と地獄のみらい、JAグループ

♈ 山羊座
12/22~1/19

♥全体運♥ 予定変更が多そう。イラツとしても顔に出さないように。臨機応変に動いて乗り切りましょう。遅刻には注意を
♥健康運♥ 体調不良は休養を取れば回復。気にし過ぎは禁物
♥幸運を呼ぶ食べ物♥ トウモロコシ





「緑のシンフォニー」好評放送中!

毎月第1・3木曜日 午後6時25分より、「緑のシンフォニー」好評放送中!
翌金曜日 午前9時より再放送中!



令和3年度 第1・2回 「新入職員紹介」

4月8日(木)・9日(金)
15日(木)・16日(金) 放送

山住 昭二 組合長
新入職員の皆さん

よろしくお祈りします!



令和3年度 第3回 「きたしんち愛ポテト」

5月6日(木)・7日(金) 放送

北部営農センター 倉門 職員
北新地馬鈴薯部会 古閑原 部長
エフエムやつしろ やまちゃん

おいしい愛ポテト食べて下さい!

(出演者のお名前は写真左より表記)

月1回「しよんなかな〜プレゼントコーナー」も実施中!

どの回になるのか、お楽しみに!
※ 聴取者プレゼントの申し込みは、エフエムやつしろで受け付けます

TEL 4 3-7 6 5 1 / FAX 4 3-7 6 5 6

e-mail : 765@kappafm.com



パズル? 頭の体操 Q.

二重マスの文字をA~Eの順に並べて
できる言葉は何でしょうか?

出題: ニコリ

ヨコのカギ

- お尻が光る水辺の虫
- 手相占いで恋愛——を見てもらった
- 「森のバター」の異名がある果実
- 桃やブドウの収穫量が日本一である県
- ギリシャ文字の第18番目の文字。Σ、σと書きます
- 独り立ちしています
- こっちを通ると早く着くよ!
- 石灰は土壌を——性に傾けます
- オルカと呼ばれる生き物
- 傘の先からポタポタ落ちます
- 口の大きな爬虫(はちゅう)類

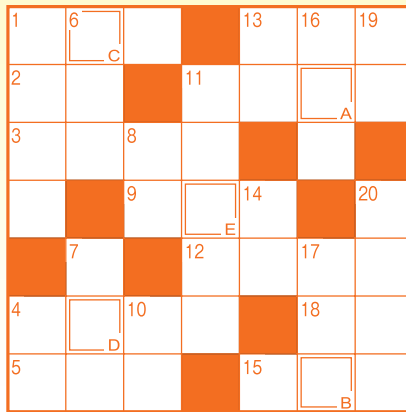

タテのカギ

- 新しい——が衆議院を通過した
- 南の島に生えていそうな木
- 水を引き入れ、稲を植えます
- 傘や長靴、レインコートなどのこと
- 船が進む方向を定める装置
- 火を通していません
- 酔った人がフラフラと歩く様子
- 奈良公園にたくさんいます
- アサガオが伸ばして巻き付ける物
- 月がなくて真っ暗。——にカラス、——のちょうちん
- 古池や——飛び込む水の音(芭蕉)
- 6月の第3日曜日は——の日です
- ささみや手羽、砂肝などの部位があります

4月号の答え

A. レンゲソウ

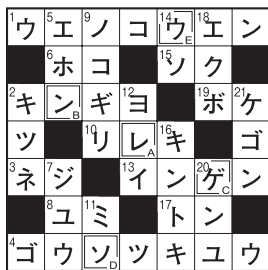

- ※ ペンネーム使用のご希望があれば、お書き添え下さい。
- ※ 原則、ご応募・ご投稿にさいして取得した個人情報・ご意見・ご投稿は、プレゼントの発送や広報誌の編集以外には使用いたしません。
- ※ ペンネームのみでの応募など、必要事項の記載がない場合は、残念ながら無効となりますのでご注意ください。

4月号の当選者

岡ちゃん	さん
タケちゃん	さん
E Xemi	さん
妻サカエ	さん
コロナ無くなれ	さん

以上、おめでとうございました

〒8660043
八代市古城町2690
JAやつしろ 総務部
「パズル?頭の体操」16係 行

6月号のパズル? 頭の体操

☆ 今回のプレゼントは

「吉野梨」を3名様に!

なお、商品の受け渡しは、

緑のシンフォニー北部店で行います。

☆ 締切日 令和3年7月2日(金)到着分まで

☆ はがき以外のご応募は下記へ

FAX : 0965-35-4813

e-mail : info@ja-yatsushiro.or.jp

QRコード対応の携帯

電話は、こちらを読み

取り、メールでご応募

が出来ます。



●最近、お名前が明記してなかったり、ご連絡の住所・お電話番号を書きもらしているお便りを良く見かけます。ポストに投函する前、メールの送信ボタンをクリックする前に、もう一度ご確認をお願い致します。



お便り



●今年1週間遅れてツバメが巣にきました。
「シュウポウ」さん

●新阿蘇大橋を見てきました。間近で見るとすごい大きさで感動しました。
「ちいちゃん」さん

●今年スナップエンドウがたくさん採れました。おいしかったです。次はキュウリやナス等と家庭菜園を楽しみに作業に励みたいです。
「ミツバチ」さん

—他にも

「リンちゃん」さん、

「藤棚」さん、

「サツキ」さん、

など、たくさんの葉書やメールをいただきました。

ありがとうございます。これからもパズルの回答やメッセージお待ちしております。



水瓶座
1/20~2/18

♥全体運♥ 大きな運の後押しがあり前進のとき。問題はあっても歩みを止めないで。知恵を出し合えば解決へと向かいます

♥健康運♥ 無理な動きは控えて。腰痛やけがに注意を

♥幸運を呼ぶ食べ物♥ ジュンサイ



令和3年6月号

今月の表紙

金剛 地区で「トマト・ブロッコリー・米・オクラ」を栽培されている 本山 さん

とりのり はるな 春菜	さん	33歳	御本人
よしのり 佳秀	さん	34歳	奥様
としえ 年江	さん	59歳	お父様
りょうま 颯真	くん	56歳	お母様
とよと 結喜	くん	6歳	長男
れいかな 鈴華	ちゃん	6歳	二男
		5歳	長女



・栽培のこだわり・特徴はなんですか？

色と形が綺麗で美味しいトマトにする為、適切な予防や細かな温度管理、肥料のバランスを考えて栽培を行います。

・就農のきっかけは？

昔から農業に対する両親の事を誇りに思っており、その影響で少しずつ農業に対する思いが強くなったからです。

・どのような生産者を目指していますか？

感謝の気持ちを忘れず知識と技術を学び、より美味しいトマトを追究し消費者に届けたいです。

・農作物のPRを

有機肥料を使った栄養たっぷりのはちべえトマトです。ぜひ食べて下さい!!

—— 農作物

トマト	120a
米	60a
ブロッコリー	12a
オクラ	10a



今月のうまかもん

エビと新じゃがのガーリック炒め

提供：JA熊本経済連

材料(2人分)

バナマイエビ	150g
じゃがいも(皮付きの乱切り)	2コ
A	
塩こうじパウダー	1袋
にんにく(すりおろす)	小さじ1
オリーブオイル	大さじ1
B	
塩	ひとつまみ
ブラックペッパー	少々
オリーブオイル	大さじ1

作り方

- ① バナマイエビは解凍して殻をむき、背ワタをとってよく水気を切っておく。
- ② ①とAをビニール袋に入れ、15分ほど味を馴染ませる。
- ③ フライパンにオリーブオイルを熱し、じゃがいもを入れて蓋をして弱火～中火で10分蒸し焼きにする。
- ④ ②を調味液ごと加え、バナマイエビに火が通ったらBで味を整える。



“旬!”の農産物

オクラ

「オクラ」は「キュウリ」「トマト」と並び、夏野菜の代表です

食物繊維やミネラル分が豊富で、栄養価も高く、整腸作用や便秘の予防、免疫力の強化、夏バテの予防に効果があるとされています。

美味しい食べ方として、おひたし、天ぷら、ベーコン巻きなどがあり、酒のおつまみやご飯のおかずにも最高です。

旬：6月～9月

「夏バテを予防に、オクラを食べて、元気に過ごしましょう！」

・ご購入は

JAやつしろ 直売所「ドレミ館」

営業時間 08:30～17:00 / 定休日 日曜日

TEL 0965-32-5154

※ 地方発送も出来ます



JAやつしろ 総合青果物センター

TEL 0965-39-7271

〒866-0891 熊本県 八代市 古閑浜町 3613

JAやつしろ 鏡野菜集荷所

TEL 0965-52-7570

〒869-4204 熊本県 八代市 鏡町 芝口 1-58-3

お問い合わせ先



魚座
2/19～3/20

♥全体運♥

厳しい状況は次第に改善の兆しを見せてきます。手間と時間のかかる方法が結果的には最善、最短の予感です

♥健康運♥

楽しく体を動かせる体操がお勧め

♥幸運を呼ぶ食べ物♥

オクラ



今年度も回収地区を決め、 農業用廃プラ回収を行います。

回収日により、回収種類が異なります。必ず確認の上、持ち込みをお願いします。

同じ素材で結んでいない農ビ、農ポリ、マルチに関しましては、その場で結びなおしていただくか、持ち帰っていただくこととなりますのでご注意ください。

令和3年度 農業用廃プラ回収予定表 (7・8月)

回収日	回収地区	回収場所	回収種類	時間	備考
7月12日	月	郡築・松高・八千把	中央館	①・②	7:00~15:00
7月13日	火	昭和・東部地区	〃	①・②	7:00~15:00
7月14日	水	南部地区	南部館	①・②	7:00~15:00
7月15日	木	〃	〃	①・②	7:00~15:00
7月16日	金	西部・南部地区	中央館	③	7:00~15:00
7月20日	火	北部地区	北部総合支所	①・②	7:00~12:00 注1)
7月21日	水	〃	〃	①・②	7:00~12:00
7月26日	月	南部地区	南部館	①・②	7:00~12:00
8月 4日	水	北部地区	北部総合支所	①・②	7:00~12:00
8月 5日	木	〃	〃	①・②	7:00~12:00
8月17日	火	郡築・松高・八千把	中央館	①・②	7:00~12:00
8月18日	水	昭和、千丁、龍峯、太田郷	〃	①・②	7:00~12:00
8月31日	火	全地区	中央館	①・②	7:00~12:00

注1) 令和3年7月22日に予定しておりました廃プラ回収ですが、東京オリンピックに伴い国民の祝日が移動となっている為、7月20日に変更させていただきます。ご迷惑をおかけすることとなり大変申し訳ございませんが、ご理解のほどよろしくお願い致します。

回収料金 (1kg当り)	① 農ビ(※前年より税込みで11円値上げ) ……………	28.5円 (税込)
	② 農ポリ、マルチ、灌水チューブ、肥料袋 ……………	34円 (税込)
	③ 雑ポリ類 ……………	56円 (税込)

お知らせ 39才以下健康診断

健診日 令和3年7月16日(金)
会場 中央総合営農センター 2階
※ 問診票につきましては、後日お配りします。

受診対象者 ・ **39才以下の方**
(昭和56年4月1日以降に生まれた方)
JAやつしろ組合員 および その家族

予 定 数 ・ **100名**

詳しくは、各総合支所購買センター
または 本所 購買部まで

健診料金

	健 診 料	J A負担金	個人負担金
生活習慣病健診	7,700円	3,700円	4,000円
腹部超音波検診	3,630円	1,630円	2,000円
乳がん検診	2,970円	1,170円	1,800円

※ 生活習慣病健診と腹部超音波検診は必ず一緒に受診して下さい。

申込締切 **令和3年6月11日(金)**
※ 但し、予定数になりしだい締切ります。

問い合わせ先
JAやつしろ 購買部 購買課
(☎35-0777)

